Diario Carioca

Director: J. E. DE MACEDO SOARES

Anno II — Numero 254 | RIO DE JANEIRO, SEXTA-FEIRA, 24 DE MAIO DE 1929 | Numero avulso 100 reis

Primeiros movimentos no caso da successão presidencial

O SR. ARTHUR BERNARDES TERIA HYPOTHECADO A SOLIDARIEDADE DE MINAS AO PRESIDENTE DA REPUBLICA...

BELLO HORIZONTE, 22 (A. B.) — Pelo Correio — A politica mineira, desde a recente visita do senador Arthur Bernardes a Bello Horizonte, viu accentuarem-se os indicios de um dissidio que, sendo de ordem interna, encontrará possivelmente na questão da successão presidencial da Republica uma justificativa para se transformar em rompimento formal. As seguintes informações, obtidas pela Agencia Brasileira, são authenticas e dizem bastante da situação que ora se desenha no Estado.

Antes de seguir para o Rio, afim de tomar parte nos trabalhos do Senado, o sr. Arthur Bernardes esteve nesta capital. Sabe-se agora que veiu com o fim especial de conversar com o sr. Antonio Carlos sobre o problema da escolha do futuro presidente da Republica. Assim, aqui chegando, solicitou uma audiencia do presidente de Minas.

Aconteceu, porém, que o sr. Antonio Carlos, hoje em perfeito entendimento com o sr. Mello Vianna, teve a presciencia do assumpto principal que seria abordado pelo sr. Arthur Bernardes; e, na hora marcada para a entrevista entre o ex-presidente da Republica e o presidente de Minas, não foi sem surpresa que o sr. Arthur Bernardes lá encontrou, no Palacio da Liberdade, ao lado do sr. Antonio Carlos, o sr. Mello Vianna, que é hoje apparentemente o chefe do movimento que se fórma contra a influencia do sr. Bernardes.

Parece que no primeiro instante, o sr. Arthur Bernardes contou com a retirada do vice-presidente da Republica, que o deixaria a sós com o sr. Antonio Carlos. Mas essa esperança logo se dissipava. O sr. Mello Vianna ali estava como homem de confiança e responsabilidades na politica activa de Minas e era forçoso falar mesmo na sua presença. Assim o fez, intimamente constrangido, o sr. Arthur Bernardes. Prestes a seguir para o Rio, desejava ver esclarecida a atitude de Minas, quando se viesse em breve a tratar da successão do presidente Washington Luis. Essa atitude estava em tempo de ser tomada, e deveria consistir em perfeita solidariedade com o actual chefe da Nação, de accordo com quem as forças politicas conservadoras deveriam encarar e resolver o problema da sua successão, garantindo com segurança a continuidade da actual politica federal. O sr. Bernardes, expondo o seu pensamento, disse que o fazia sem reservas. E informou que já tivera occasião de conversar a respeito com o sr. Washington Luis, a quem não tivera duvida de hypothecar a sua palavra de honra, promettendo que o chefe da Nação contaria com a solidariedade de Minas.

Esta sensacional declaração do sr. Arthur Bernardes, que teria falado ao presidente da Republica com a convicção de que a politica mineira via a situação sob o mesmo aspecto, se acaso não foi com a presumpção de que Minas obedeceria aos seus ditames — essa declaração parecia esperada pelo sr. Antonio Carlos. Não houve quasi hesitação da sua parte, ao replicar sobre as proprias palavras do sr. Bernardes. O sr. Antonio Carlos disse, calmamente:

— Está bem. Mas o povo mineiro não hypothecou ainda a sua palavra de honra nem deu ainda a sua solidariedade...

O sr. Mello Vianna que ouvia attentamente, declarou por sua vez:

— Apoiado.

O sr. Arthur Bernardes pareceu apprehensivo, sentindo que o enfrentavam forças adversas; e, sem duvida, já ferido pela circumstancia de não lhe haver dado o presidente de Minas uma audiencia reservada, mas lhe impuzera a presença do sr. Mello Vianna, limitou-se então o ex-presidente da Republica até o fim da palestra a explicar que procedia no caso com a sua franqueza e lealdade habituaes.

A nossa informação accrescenta que o sr. Arthur Bernardes seguiu para o Rio com a certeza de que effectivamente se está formando em Minas uma reacção contra o seu prestigio. Essa reacção teria como chefe extensivo, o sr. Mello Vianna, emquanto o sr. Antonio Carlos continuaria examinando as questões da politica interna do Estado sempre com relação á futura presidencia da Republica.

E' angustiosa a situação da E. F. São Paulo-Minas

S. PAULO, 23 (A. B.) — A E. F. S. Paulo-Minas, que inaugurou ha dois annos o trecho de Ribeirão Preto a Terrinha, atravessa agora grave crise. O trafego se acha completamente paralysado. Desde dezembro que os empregados não recebem seus ordenados, havendo muitos delles abandonado o trabalho. Outros, na esperança de que a companhia ainda pague, permanecem nas estações, aguardando que o trafego recomece. Ignoram-se as causas dessa crise, tanto mais quanto ha dois annos era prospera a situação da companhia. As localidades de Serro Azul, Altinopolis, S. Sebastião do Paraiso e outras são as mais prejudicadas, além de alguns districtos de paz. Ultimamente o sr. Severino Alves, superintendente da Estrada, exonerou-se do cargo, ao que se affirma, premido pelas insistentes reclamações dos operarios que, não recebendo seus salarios, se acham em verdadeira situação de miseria.

A DOUTRINA DE MONROE CONDEMNADA PELO DELEGADO ARGENTINO AO CONGRESSO PRO' LIGA DAS NAÇÕES

MADRID, 23 (Havas) — Na sessão plenaria do Congresso das Associações pró-Sociedade das Nações, realizada hoje pela manhã, o sr. Sivori perguntou ao presidente da assembléa quando seria discutida a proposta argentina relativa á doutrina de Monroe, inscripta na ordem do dia da reunião de hontem. Protestou tambem contra o adiamento de sua discussão.

O sr. Bernstorff respondeu que a questão seria amplamente ventilada antes do encerramento do Congresso, que lhe dedicaria mesmo, caso se tornasse necessario, uma sessão especial. Mas, pouco antes de encerrados os trabalhos do dia, foi a moção posta em discussão.

O delegado argentino sustentou que a doutrina de Monroe não era um acto regional, mas tão sómente nacional, que estava servindo a uma politica de annexionismo e de intervenção espoliadora.

Os termos eram, talvez, um pouco rudes, mas os factos innegaveis impunham-se.

Se o presidente Monroe pudesse resuscitar não mais reconheceria a formula que criara, em vista das interpretações e applicações que lhe têm sido dadas.

A Argentina — continuou o sr. Sivori — não vinha implorar piedade. Pedia apenas aos membros do Congresso, que haviam sido testemunhas dos horrores da grande guerra, que tivessem em consideração a situação dos paizes sul-americanos em face do espirito de dominação dos Estados Unidos.

O sr. Casanova, em nome da Academia de Jurisprudencia de Madrid, annunciou a adhesão dos delegados da Hespanha á proposta argentina. Disse que a razão fundamental da doutrina era egualada entre os povos. Se o principio de Monroe não pudesse ser interpretado sem dar azo a duvidas, os paizes fracos não teriam defesa deante dos mais fortes, a cuja mercê se achariam.

A moção Sivori parecia portanto justa, e á Argentina assistia o direito de tomar o partido dos povos de lingua hespanhola. Urgia proteger os Estados americanos contra qualquer ataque e não applicar brutalmente uma doutrina.

O sr. Elorrieta, egualmente delegado da Hespanha, seguiu-se com a palavra ao sr. Casanova e começou por declarar que discordava assim dos seus collegas como do representante argentino.

DESPERTA INTERESSE A FUNDAÇÃO DO BANCO DO MARANHÃO

MARANHÃO, 23 (A. B.) — Continúa despertando interesse entre os commerciantes, industriaes e agricultores a proxima fundação do Banco do Estado de accordo com o projecto apresentado pelo deputado Hugo Machado e já sanccionado pelo governo do Estado.

BATIDO O RECORD MUNDIAL DE VELOCIDADE EM AVIÃO

BERLIM, 23 (Havas) — Informam de Warnemunde que um hydro-avião, submettido hoje a experiencias definitivas, bateu o "record" mundial, cobrindo 235 kilometros por hora.

3º Congresso Rural Gaucho

PORTO ALEGRE, 23 (A. B.) — Está marcada para o dia 27 do mez corrente a installação do Terceiro Congresso Rural, patrocinado pela Federação das Associações Ruraes.

A commissão executiva desse Congresso já recebeu innumeras adhesões dos municipios, sendo que muitos delles já designaram seus representantes.

PELA PROHIBIÇÃO DA IMPORTAÇÃO DE TRIGO ESTRANGEIRO NA FRANÇA

PARIS, 23 (Havas) — De accordo com a moção votada pela Camara de Agricultura de Eure, os deputados do Departamento apresentaram no palacio Bourbon um projecto prohibindo a importação de trigo estrangeiro que contenha mistura de outros cereaes, que o tornem improprio á panificação, ou considerado insufficiente em seu valor alimentar, seja pela procedencia, seja pela qualidade. O mesmo projecto prevê o augmento da tarifa aduaneira e sua applicação rigorosa afim de evitar a ruina total da cultura nacional do trigo.

FRANÇA E ITALIA AUGMENTAM, SIMULTANEAMENTE, OS DIREITOS ADUANEIROS SOBRE A IMPORTAÇÃO DE TRIGO

PARIS, 23 (Havas) — O Conselho de Ministros acaba de elevar de 35 para 50 francos, os direitos de Alfandega sobre o quintal do trigo.

ROMA, 23 (Havas) — A partir de hoje ficam augmentados de 11 a 14 liras ouro os direitos aduaneiros para importação do trigo estrangeiro. São tambem augmentados na mesma proporção os direitos de entrada da farinha de centeio, semula e massas alimenticias.

OPINIÕES CONCILIADORAS DO SR. WASHINGTON LUIS — DEPOIS DO SR. ESTACIO COIMBRA, O SR. MATTOS PEIXOTO — CONVEM NÃO ESQUECER QUE AINDA EXISTE O POVO BRASILEIRO...

Ha no mundo politico e, de um modo geral, na opinião publica, uma viva curiosidade em torno das manobras preliminares para a successão presidencial.

Conhecida a deliberação do sr. presidente da Republica de pedir aos seus amigos o adiamento das negociações para setembro, os politicos situacionistas nos Estados fecharam-se em cuidadosa reserva. Até agora só se conhece a atitude da facção "azeredista", em Matto Grosso, que é incondicionalmente pelo sr. Julio Prestes, fundando o sr. Antonio Azeredo no exito dessa candidatura a esperança de se perpetuar na vice-presidencia do Senado. Dos politicos isolados, o sr. Azevedo Lima parece ser o mais decididamente "prestista" e pela razão catastrophica do "quanto peor melhor"... para a "grande noite" communista.

A nossa reportagem politica já transmittiu, em tempos, aos leitores, a summula de uma conversa sobre o assumpto entre os srs. Washington Luis e Estacio Coimbra.

O sr. presidente da Republica acaba de fazer identicas declarações ao sr.

Sr. Mattos Peixoto

Mattos Peixoto, governador itinerante do Ceará. Como não se tratasse de materia reservada, as opiniões do sr. Washington Luis sobre a magna questão divulgaram-se, accrescentando alguma coisa ao que já se sabia da entrevista com o sr. Estacio Coimbra.

Suppõe o sr. Washington Luis que o problema da sua successão será resolvido pacificamente, nada havendo que justifique divergencias entre as forças politicas que o levaram ao Cattete e o têm apoiado firmemente no seu governo. O sr. presidente da Republica assegurou que não faz nem póde fazer empenho de determinado nome, accrescentando que uma deliberação unanime e pacifica é indispensavel ao prestigio e autoridade do proximo governo.

Se os factos confirmarem essas disposições do **sr. Washington Luis é, realmente, de prevêr-se uma successão sem lutas no meio politico; é, porém, indispensavel, que o mesmo espirito de cordura se applique á opinião nacional que é quem se deve manifestar no caso e cujos pendores e inclinações devem ser respeitados.**

A CONSAGRAÇÃO DE UMA GRANDE OBRA DE GOVERNO

GRANDES HOMENAGENS DE TODAS AS CLASSES SOCIAES DE MINAS AO PRESIDENTE ANTONIO CARLOS

As manifestações que serão prestadas, amanhã e depois, em Bello Horizonte, ao presidente de Minas, têm uma significação excepcional. O povo mineiro, por todas as suas classes representativas, dará, com essa grande festa civica, o testemunho do seu apreço ao sr. Antonio Carlos. O caracter de taes homenagens, das quaes participarão todas as expressões representativas da opinião mineira, extrema-as de qualquer eiva de interesse bastardo e de intuitos politicos inferiores. O estadista eminente pela intelligencia, pela probidade, pelo feitio genuinamente democratico da sua mentalidade e do seu temperamento, receberá uma verdadeira consagração civica dos seus governados. A consagração de um governo que vem realizando, no terreno politico, a mais pura e sabia formula de democracia, e no administrativo, uma gestão clarividente, no estimulo a todas as

O sr. Antonio Carlos

fontes de riqueza do Estado e a todas as iniciativas progressistas. Nas grandes festas de Bello Horizonte tomarão parte delegações de todas as municipalidades, representantes de todas as classes sociaes e as figuras mais significativas do P. R. M., inclusive a bancada de Minas na Camara e no Senado federaes.

As noticias que chegam de todos os pontos do grande Estado dizem do extraordinario enthusiasmo com que o povo mineiro se prepara para essa excepcional demonstração civica.

Assistir-se-á em Bello Horizonte um dos espectaculos mais imponentes e expressivos dessa natureza já verificados no paiz. E' uma admiravel manifestação de civismo, essa em que o povo de Minas exteriorisa o seu apreço e a sua gratidão por um estadista que tem sabido realizar uma formula de governo eminentemente democratica, cumprindo em toda a sua complexidade os imperativos do regimen e tornando effectiva, como uma excepção e um exemplo nobilissimo no paiz, a soberania popular.

Em carros reservados, ligados ao primeiro nocturno mineiro, seguiram, hontem, para Bello Horizonte, onde participarão das homenagens projectadas ao presidente Antonio Carlos, os srs. deputados José Bonifacio, Augusto de Lima, Raul Sá, Baeta Neves, Cesario Alvim, Ribeiro Junqueira, Francisco Peixoto, Francisco Valladares, Odilon Braga, Eugenio de Mello, senador Alfredo Sá, srs. Geraldo Peixoto, Duque de Mesquita, Julio Soares, Arthur Sá e Renato Lima.

O embarque dos illustres viajantes, foi muito concorrido, a elle comparecendo crescido numero de amigos politicos, representantes da imprensa e da Agencia Americana.

OS PREPARATIVOS

BELLO HORIZONTE, 23 (A. A.) — Começam a chegar de todos os pontos do Estado, os delegados que representarão os municipios na grande manifestação que as classes productoras do Estado prestarão no dia 25, ao presidente Antonio Carlos.

A Commissão Central da manifestação, já providenciou sobre a hospedagem das delegações municipaes, que serão acommodadas nos diversos hoteis desta capital. Para isso aquella commissão destacou diversos funccionarios incumbidos de receber nas estações da Central do Brasil e da Oéste de Minas, os delegados municipaes, encaminhando-os aos hoteis que lhes foram destinados.

— O dr. Alfredo Balena, director da Faculdade de Medicina da Universidade de Minas, em nome de seus corpos docente e discente, officiou á commissão central, declarando associar-se á manifestação ao presidente do Estado.

BELLO HORIZONTE, 23 (A. A.) — O professor Mendes Pimentel, presidente da Commissão Central de manifestação ao presidente Antonio Carlos, recebeu communicação do deputado José Bonifacio de que a maioria da bancada mineira comparecerá ás homenagens que serão prestadas ao presidente do Estado, accrescentando que toda a bancada manifestou plena adhesão ás mesmas.

SANTA RITA DE SAPUCAHY, 23 (A. A.) — Seguiram hoje para Bello Horizonte, onde vão participar da grandiosa manifestação ao presidente Antonio Carlos, o coronel Francisco Moreira, presidente da Camara e os srs. João Pereira Pinto, Elpidio Costa, Delphim Moreira Junior, Brandão Filho, Anor Luna e Juiz de Direito Theophilo Pereira.

CAXAMBU', 23 (A. A.) — Afim de tomar parte na grande manifestação a realizar-se em Bello Horizonte, em homenagem ao presidente Antonio Carlos, seguiram para a capital do Estado, os delegados que na mesma representarão este municipio.

A "Tribuna Caxambuense" publicará uma grande reportagem sobre a imponente festividade.

CAXAMBU', 23 (A. A.) — Seguiu para Bello Horizonte, afim de tratar de interesses desta estancia e associar-se á homenagem ao presidente Antonio Carlos o prefeito Mario Milvard.

PELO CUMPRIMENTO DO CODIGO DE MENORES

SÃO PAULO, 23 (A. B.) — O juiz de menores acaba de renovar ordens severas aos seus commissarios, no sentido de uma fiscalização constante e permanente dos estabelecimentos fabris, recommendando-lhes que exijam o cumprimento rigoroso das determinações do Codigo de Menores.

PRESO O PRESIDENTE DO PARTIDO CAMPONEZ CROATA

BELGRADO, 23 (A. B.) — Acaba de ser preso o presidente do Partido dos Camponezes Croatas, sr. Macek, accusado de conspiração contra o Estado.

FUGIU DA POLICIA CARIOCA SENDO PRESO EM S. PAULO

S. PAULO, 23 (A. B.) — A policia acaba de prender, a pedido das autoridades cariocas, o ex-despachante da Companhia Charleroi, Mario Pirio, que para aqui fugira.

Segundo apurou a policia do Rio, esse individuo, de cumplicidade com um funccionario da Estrada de Ferro Central do Brasil, despachava para a succursal de sua firma em Bello Horizonte volumes contendo pedras, areia e cascalho, em vez de fios de cobre.

FALLECEU UM DEPUTADO ESTADUAL GOYANO

GOYAZ, 23 (A. B.) — Falleceu repentinamente aqui o deputado estadual Theodolo Castro, redactor do "Democrata", orgão que defende a politica do senador Caiado.

O SENADOR NORTEAMERICANO BORAH ACCUSA OS ALLIADOS DE INJUSTOS E DESLEAES PARA COM A ALLEMANHA

BERLIM, 23 (Havas) — O sr. Alberto Voegler acaba de renunciar ao seu posto de delegado adjunto do Reich no Comité de Peritos das Reparações.

Fala-se para substituil-o, no nome do sr. Kastl, director geral do Syndicato das Industrias Allemãs.

NOVA YORK, 23 (A. B.) — Em entrevista concedida ao jornal "Baltimore Sun", o senador Borah desenvolve longamente as declarações effectuadas hontem, em conferencia convocada pelo presidente Hoover, acerca das negociações parisienses sobre as reparações de guerra.

Disse entre outras coisas que os Estados Unidos deverão estudar de modo mais razoavel se os paizes ex-alliados procedem com justiça acerca dessa momentosa questão, embora esteja plenamente convencido de que sua attitude para com a Allemanha é, sob todos os aspectos, injusta e desleal.

Accrescentou que todo e qualquer accordo forçado careceria de caracter definitivo.

BERLIM, 23 (A. B.) — Os termos da contra-proposição dos paizes alliados á Allemanha a respeito das reparações de guerra têm provocado toda sorte de commentarios em todos os circulos interessados nos successos da actual conferencia de Paris. Considera-se em geral sem optimismo a possibilidade de aceitação por parte do governo do Reich dos termos da contra-proposição alliada especialmente a parte referente á apparente aceitação do plano Owen Young, com os pagamentos annuaes de vinte e cinco milhões, por parte dos ex-alliados, especialmente da França.

A folha official "Correspondencia Diplomatico-Politica" publica a respeito a seguinte advertencia, evidentemente inspirada pelo Ministerio de Estrangeiros do Reich:

"E' indiscutivel que a delegação allemã á Conferencia dos Peritos, presentemente reunida em Paris excederá de qualquer modo ao maximo fixado por Owen Young e aceito em principio pelo sr. Schacht.

Provocaria uma situação bastante seria a eventualidade dos alliados desprezarem as reservas allemãs e ainda mais seria se repellissem a moratoria pedida."

A conferencia extraordinaria celebrada hontem entre o presidente da Republica, marechal Von Hindenburg, o presidente do Conselho de Ministros, sr. Hermann Muller e o ministro de Estrangeiros, sr. Gustav Stresemann relaciona-se com as reparações e faz presumir a adopção de resoluções importantes.

PARIS, 23 (A. [illegible]) — Causaram sensação em todos os circulos as noticias de que o ministro da Fazenda dos Estados Unidos sondou o governo francez afim de saber quando a França se decidirá a ratificar o accordo com o sr. Beranger acerca das dividas francezas nos Estados Unidos.

Acredita-se que essa gestão tenha até certo ponto um caracter impositivo ou pelo menos significará uma ligeira pressão, por isso que de parte dos Estados Unidos já foi ventilada a annullação daquelle accordo, collocando a França na dura contingencia de effectuar desde o dia 1 de agosto proximo o pagamento de quatrocentos milhões de dollares, importancia que a França espera poder deduzir da mobilização das reparações de guerra da Allemanha.

Não faltam outros indicios eloquentes da impaciencia dos Estados Unidos sobre a terminação das negociações dos peritos reunidos actualmente para a Conferencia das Reparações em Paris. Já se annuncia que o sr. Morgan mandou reservar passagens para sabbado proximo afim de regressar aos Estados Unidos.

PARIS, 23 (Havas) — Diz o "Matin" que os circulos officiaes são de opinião que o governo não poderá responder actualmente de maneira cabal á nota dos Estados Unidos, relativa ás dividas da França.

A FEBRE AMARELLA EM SANTOS

SANTOS, 23 (A. B.) — As autoridades sanitarias já permittiram ao navio sueco "Bore VIII", que se encontrava ao largo, interditado por ter sido removido de seu bordo um tripulante suspeito de febre amarella, que atracasse ao cáes afim de proceder aos trabalhos de descarga.

SANTOS, 23 (A. B.) — Foi confirmado como atacado de febre amarella o marinheiro do vapor "Alcor", que se acha no hospital de isolamento.

Hoje, nem hontem se registraram casos suspeitos.

O SR. RYKOFF E A CONFERENCIA DO DESARMAMENTO

MOSCOU, 23 (A. B.) — O Congresso Geral dos Soviets approvou o relatorio do presidente Rykoff que, averiguando a recusa das propostas feitas pelos Soviets á Commissão Preparatoria da Conferencia do Desarmamento em Genebra, declara a intenção do governo de manter relações egualmente pacificas com todas as potencias, tomando, porém, as providencias necessarias para a defesa da nação e do regimen dos Soviets.

VÊM AHI OS DEPUTADOS MARTINS FRANCO E AURELIO VIANNA

CURITYBA, 23 (A. B.) — Partiu, hontem, para essa capital o sr. Arthur Martins Franco, deputado federal, acompanhado de sua familia, que vae participar dos trabalhos do Congresso.

BAHIA, 23 (A. B.) — Pelo "Itapé", seguiu hoje para o Rio de Janeiro, o sr. Aurelio Vianna, que acaba de ser eleito deputado federal pela Bahia.

A ALLEMANHA APROVEITA A DESVALORIZAÇÃO DA LIBRA

LONDRES, 23 (A. B.) — A situação desfavoravel da libra esterlina e a consolidação do Reichsmark permittiram que o Banco do Reich comprasse, hontem, em Londres, 190 milhões de libras ouro.

O producto do roubo continúa em poder do chefe!...

GOYAZ, 23 (A. B.) — O juiz em commissão no sudoeste goyano apresentou interessante relatorio sobre as scenas de banditismo que ali se vêm passando, tendo pronunciado o delegado Barros, os tenentes Ferreira e Florencio, os soldados Anapio, Luiz Bastos e Laudelino Cassiano e o advogado Joaquim Franklin Mendes, que chegaram presos a esta capital.

O celebre delegado Barros tem sido muito visitado na prisão, notando-se entre as pessoas que o foram ver altas autoridades estaduaes. Esse facto causou estranheza, sendo commentado severamente pela parte independente da população.

E' sabido que Barros continua a gosar da protecção do situacionismo, e que ainda estão na fazenda de propriedade do presidente do Estado os animaes extorquidos por Ramos e seus companheiros aos fazendeiros da zona nordestina.

VÊM ESTUDAR AS "POSSIBILIDADES" DO COMMERCIO DA INGLATERRA COM O BRASIL E A ARGENTINA

LONDRES, 23 (Havas) — O ministro de Commercio, em nota dirigida á imprensa annuncia que o governo acaba de nomear uma commissão economica para visitar o Brasil e a Argentina.

Esta missão estudará, simultaneamente, as relações industriaes, commerciaes e financeiras entre estes dois paizes e a Inglaterra, no sentido de desenvolvel-as no interesse geral.

Será presidente desta missão o exembaixador Lord Abernon, e secretario o sr. Wiswould, do Ministerio do Commercio de além mar. A missão compõe-se ainda dos seguintes membros: sr. William Clarelees, encarregado das industrias texteis; sr. Rowland, das industrias mecanicas e o sr. Piggott, das industrias de ferro e aço.

A missão abordará preliminarmente estudos relativos ás questões commerciaes e acolherá com prazer a cooperação das Camaras de Commercio e Associações Commerciaes de todas as firmas interessadas no Brasil e na Argentina.

O SR. FLORES DA CUNHA FALA SOBRE O MOVIMENTO SEPARATISTA

S. PAULO, 23 (A. B.) — O deputado Flores da Cunha, falando ao "Diario Popular" teve opportunidade de se referir ao movimento separatista, no Rio Grande do Sul. Disse, que "não se pode negar que no Rio Grande do Sul haja idéas separatistas. Entretanto, é preciso que fique bem claro isto, ellas não representam senão a opinião de uma minoria. No Rio Grande do Sul, a idéa primeira, a maior, é a da unidade nacional. Ao seu lado, porém, pequena embora, existe força é confessal-o, a idéa da separação. Aliás isso não é de hoje.

Ellas existem, mas, pode se dizer num estado de sub-consciencia. As vezes é verdade, um ou outro acontecimento politico vem despertal-as. E' ainda de hoje a intervenção federal de 1923. O presidente Arthur Bernardes, mettendo-se na politica riograndense, não fez outra coisa senão acirrar os animos gauchos, o que veio augmentar naquella occasião o espirito separatista do povo.

Como o senhor vê, esse espirito separatista, só se manifesta em circumstancias especiaes. E essas circumstancias, posso affirmal-o, são todas criadas pelo governo da União, cuja ingratidão e pouco caso para com o Rio Grande são a causa primarcial dessas idéas".

E, terminou, o deputado gaucho:

"Se essas considerações, todas de ordem moral, não fossem sufficientes para affastar qualquer idéa separatista, eu poderia adeantar que uma razão de ordem pratica — o bom senso — não permitte ao gaucho, gestos dessa natureza. Realmente, separado da Federação, que destino aguardaria o Rio Grande? Apenas este: servir de pasto ás explorações estrangeiras".

A LUTA PELO GOVERNO DO AFGHANISTÃO

LONDRES, 23 (Havas) — Telegramma de Peshawar annuncia que segundo recentes noticias ali recebidas do Afghanistão, as tropas de Habibulah se estão movendo na direcção de Mazaris Shoriff, com a intenção de atacar e tomar a praça, actualmente occupada pelas forças de Mirza Khan, antigo ministro do Reino na capital dos soviets.

Firme o mercado do xarque

PORTO ALEGRE, 23 (A. B.) — A Companhia Armour do Brasil encerrará a safra este anno abatendo 100.852 cabeças de gado vaccum, dos quaes... 59.634 novilhos, 15.233 vaccas e 25.985 carneiros, destinados aos frigorificos.

O mercado do xarque continua muito firme, realizando-se grandes negocios em alta.

"MISS BRASIL" CONTINU'A A SER HOMENAGEADA

A partida de "Miss Paraná"

PREPARA-SE FESTIVA RECEPÇÃO A "MISS AMAZONAS", EM MANAOS

Continuam em Nova York as homenagens á srta. Olga Bergamini de Sá, "Miss Brasil", que, como rezaram telegrammas, foi ali recebida com grandes festas.

A graciosa representante da belleza brasileira foram offerecidos hontem um grande banquete no salão de honra do Baltimore-Hotel, um dos maiores da capital americana e um espectaculo de gala no New Amsterdam. São tantas as festas, que tudo indica que a srta. Bergamini não poderá deixar Nova York, antes de domingo, pois, tanto exige o programma de homenagens.

Dessa fórma, ainda não foi fixada a opportunidade de sua visita ao presidente o sr. Hoover. Falando a um jornalista a esse respeito, a srta. Bergamini, muito modestamente, disse que a honra desse encontro ella só a comprehende como o desejo de ter o eminente casal um instante na sua companhia uma das dezenas de milhares de brasileiras, que, sinceramente, o acclamaram na sua triumphal e fraterna visita ao Rio de Janeiro.

"Miss Brasil", hontem, cedo, com o consul Sebastião Sampaio e senhora Sampaio, sua mãe e irmão, deixou, calmamente, o hotel, para satisfazer natural curiosidade, visitando, a pé, a Quinta Avenida e outros bairros centraes da cidade. Ao entardecer, depois de breve descanso, fez um passeio, em automovel.

A PARTIDA DE "MISS PARANA'"

A gentil srta. Didi Caillet, "Miss Paraná", está prestes a regressar ao seu Estado. O seu embarque será domingo, dia 26, pelo "Almanzora", a gentil embaixatriz da belleza e da graça paranaense, attendendo ás solicitações que lhe foram feitas, por intermedio de seus paes, marcou para passar dois dias em Santos. No dia da chegada áquella cidade varias commissões das mais distinctas familias locaes irão a bordo cumprimental-a, além da mocidade academica.

Será, nesta noite, realizado um grande baile no Parque Balneario, em sua honra. Haverá um almoço em Guarujá offerecido pelos estudantes e, ainda, um sarão de gala, homenagem da cidade, nos salões do Jockey Club.

Em S. Paulo, pretende a embaixatriz da belleza paranaense demorar-se uma semana, sendo grande o programma de festas e recepções organizado, ali, em sua homenagem.

Em Curityba estão tambem sendo preparadas innumeras festas em homenagem á encantadora "miss", devendo ser brilhantissima a recepção ali. A srta. Didi Caillet recebeu a este proposito o seguinte telegramma:

"CURITYBA, 23 — Com satisfação communicamos que esta agencia fez chegar ao Paraná um dos seus mais bellos automoveis "Chrysler" pondo-o á sua disposição por intermedio da commissão de festejos. Contamos ser honrados pela sua acquiescencia. Respeitosas saudações. — Agencia Chrysler".

"MISS AMAZONAS" SERA' RECEBIDA COM GRANDES FESTAS EM MANAOS

MANAOS, 23 (A. B.) — As sociedades sportivas preparam festiva recepção á srta. Edna Frazão, "Miss Amazonas". As sociedades de regatas têm effectuado continuos treinos para as festas que aqui se realizarão em homenagem á rainha da belleza do Amazonas.

Hontem, quando os rapazes do Club de Regatas faziam um desses treinos, no rio Negro, foram surprehendidos por enorme jacaré, que os atacou. Após real perigo, conseguiram matal-o.

MORTO REPENTINAMENTE

Em sua residencia, á rua Senhor dos Passos n. 79, segundo andar, falleceu, hontem, repentinamente, o coronel Juvenal dos Santos, de côr parda, com 32 annos.

A policia do 4º districto, que foi inteirada do facto, fez remover o cadaver do infeliz homem para o Necroterio do Instituto Medico Legal.

COLHIDO POR UM AUTOMOVEL

Na rua do Cattete, hontem, o empregado no commercio, Antonio Barbosa, solteiro, de 23 annos, residente á rua Pedro Americo n. 32, foi colhido por um automovel, recebendo diversos ferimentos pelo corpo.

A victima foi soccorrida pela Assistencia, recolhendo-se em seguida á residencia.

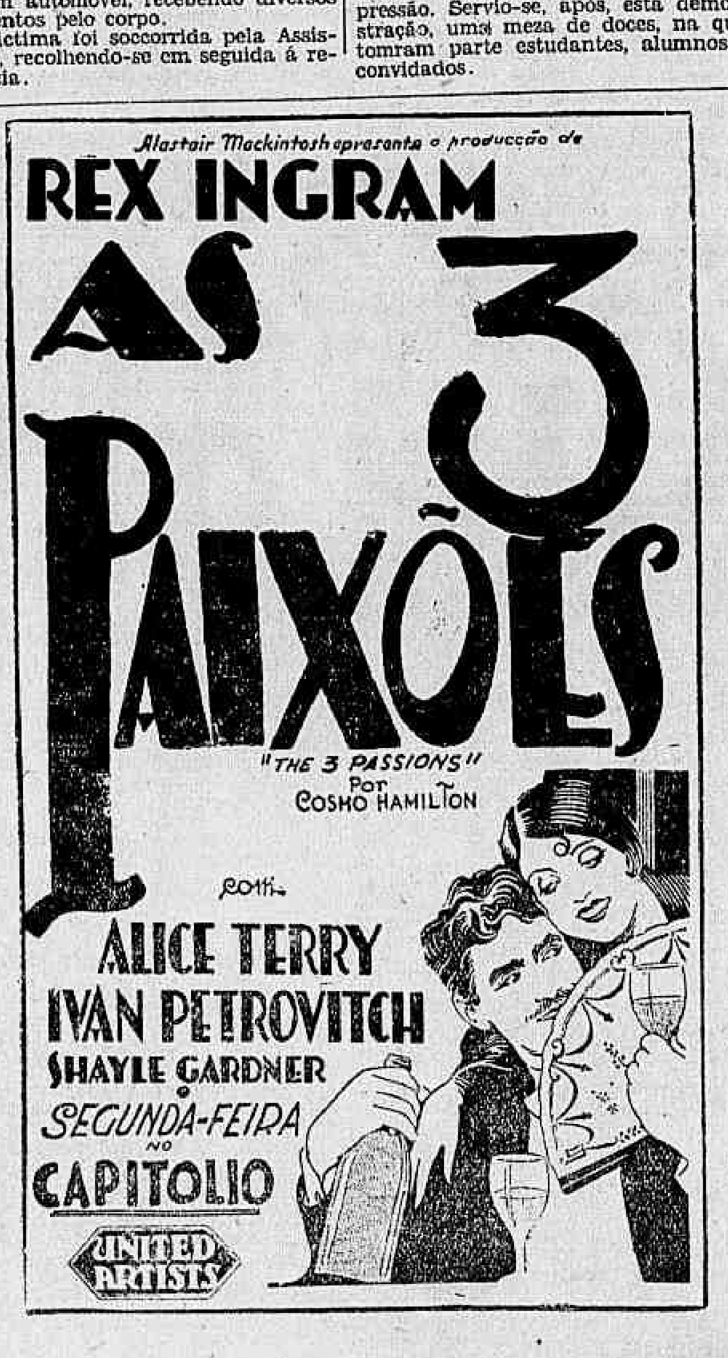

O PARTIDO DEMOCRATICO NACIONAL E A SUCCESSÃO

O DEPUTADO FRANCISCO MURATO REAFFIRMA OS SEUS PONTOS DE VISTA E OS DAQUELLA AGREMIAÇÃO PARTIDARIA EM FACE DO GRANDE PROBLEMA

"A Ordem" publicou, hontem, uma entrevista, attribuida ao deputado Francisco Murato, a proposito da successão presidencial da Republica. Essa palestra, entretanto, não representa o pensamento do eminente leader da esquerda parlamentar, na Camara. Assim é, que, contestando as declarações que lhe attribuira aquelle jornal, o professor Francisco Murato nos solicitou a publicação da seguinte declaração, na qual s. ex. reaffirma seus pontos de vista, e os do seu Partido, ha dias expressos, em entrevista concedida ao "Diario Carioca", pelo leader actual da esquerda parlamentar:

— "O meu ponto de vista, o ponto de vista do Partido Democratico Nacional, é aquelle que já tem sido divulgado pelo Partido Democratico de São Paulo e pelo Partido Libertador do Rio Grande do Sul, conforme nota communicada á imprensa pelos seus dirigentes.

Nunca nos afastaremos dos nossos ideaes; procuraremos entre os democratas o nosso candidato. Nada, entretanto, parece obstar a que possamos eventualmente prestar nosso apoio a uma candidatura francamente contraria á politica intervencionista e absorvente do Cattete, com tal que o candidato acceite os principios basicos de nosso programma.

Será uma attitude de alta sabedoria e conveniencia, tendente a fazer triumphar o nosso ideal em um ponto da maxima importancia, qual o de fazer com que o candidato á presidencia da Republica seja o eleito da opinião publica e não do locatario do Cattete.

Mas, ao Congresso Geral do Partido, a se reunir em tempo opportuno, é que cabe decidir, soberana e definitivamente, qual a nossa attitude e qual o nosso candidato no pleito presidencial.

Quanto á nossa sympathia pelos srs. Antonio Carlos e Getulio Vargas, não só como se possam recusar applausos á orientação liberal que elles têm seguido ou que quaesquer outros governadores queiram seguir em suas administrações, sem que isto implique apostasia de nossa fé politica."

UM TRABALHADOR MORTO POR UM TREM, NA CIRCULAR DA PENHA

Hontem, pela manhã, o trabalhador da Empresa Melhoramentos da Bahia Fluminense, Souza e Silva, de 50 annos presumiveis, quando atravessava o leito da linha ferrea da Leopoldina Railway, na Circular da Penha, foi colhido pelo expresso n. 3, de Campos, conduzido pela locomotiva n. 326.

O infeliz trabalhador teve morte instantanea, sendo seu cadaver recolhido ao Necroterio do Instituto Medico Legal, com guia da policia do 22º districto.

As folhas que o Thesouro pagará hoje

Serão pagas, hoje, no Thesouro Nacional, as seguintes folhas: Montepio Civil da Viação de C a I.

Um que foi absolvido

O sr. Barros Barreto, juiz da 2.ª Vara Criminal, julgou não provada a denuncia que apontava Silvino Lima como incurso no artigo 157, do Codigo Penal, isto é, praticar o falso espiritismo, ludibriando a credulidade publica. O réo foi, pois, absolvido.

"JORNAL DAS MOÇAS"

Foi posto á venda, hontem, mais um numero do "Jornal das Moças", trazendo na capa, em trichromia, o retrato de "Miss Fluminense".

Com escolhida collaboração em prosa e verso, além de reportagens photographicas das "misses" estaduaes e dos bairros cariocas, esta edição do "Jornal das Moças" representa mais um successo da sympathica publicação mundana que todos admiramos.

Denunciado por ter infelicitado uma menor

Chama-se Thales Pinheiro Mendonça o réo denunciado, hontem, pelo promotor Placido de Sá Carvalho, em exercicio na 8.ª Vara Criminal.

Thales, em 1 de abril ultimo, infelicitou uma menor, de 14 annos.

A denuncia foi recebida pelo juiz Flaminio de Rezende.

CURSO PARTICULAR

Inaugurou-se hontem, á rua da Assembléa, 65, 2º andar, o curso particular de histologia do 5º annista, de medicina E. Flygare. Foi feita uma demonstração com o apparelho microprojector e com o epidiascopio, que deixou no espirito de todos optima impressão. Serviu-se, após, esta demonstração, uma meza de doces, na qual tomaram parte estudantes, alumnos e convidados.

A COMMEMORAÇÃO DA BATALHA DE TUYUTY

UM CONTINGENTE CONSTITUIDO DE FORÇAS DE TERRA E MAR DESFILARA' DEANTE DA ESTATUA DE OSORIO

Data das maiores para o nosso Exercito, pois, relembra um dos seus feitos épicos nos campos do Paraguay, terá grande brilho a commemoração que se vae realizar, iniciada pela solennidade que ha annos já se vem realizando deante da estatua daquelle que se tornou um symbolo de nossa nacionalidade: — Osorio.

Pela manhã, na praça 15 de Novembro, formará em continencia, para desfilar em seguida, um destacamento, constituido de tropas da Marinha, Exercito, Corpo de Bombeiros e Policia Militar, do Districto e Força Policial do Estado do Rio, comparecendo ao acto, o chefe da Nação e altas autoridades do paiz.

A FORMATURA

O contingente que deverá estar em forma ás 8,15 horas, desdobrará a infantaria em linha de 4 fileiras, a cavallaria em batalha e a artilharia em linha cerrada. Assumirá o commando do mesmo, o coronel José Maria Franco Ferreira, sendo a seguinte a sua organização:

Marinha: — 1 companhia de infantaria, 1 companhia de metralhadoras e 1 bateria de artilharia.

Exercito: — 1 companhia do Collegio Militar, 1 companhia da Escola Militar, 1 companhia da Escola de Sargentos de Infantaria, 1 companhia da 1ª Brigada de Infantaria, 1 companhia da 2ª Brigada de Infantaria, 1 bateria da 1ª Brigada de Artilharia, 1 esquadrão do 1º Regimento de Cavallaria Divisionaria e 1 companhia do Corpo de Bombeiros.

Policia Militar do Districto Federal: — 1 companhia de infantaria e 1 esquadrão de cavallaria.

Força Policial do Estado do Rio: — 1 companhia de infantaria e 1 esquadrão de cavallaria.

A CONTINENCIA

A' medida que as unidades forem se collocando em fórma, destacarão para junto da estatua do general Osorio as suas bandeiras, acompanhadas das respectivas guardas, cujas bandeiras serão dispostas em torno do

General Osorio

monumento, nos locaes indicados por um official do S. E. M. da Região.

Em seguida ao respectivo toque, partido da divisão, toda a tropa apresentará armas e a bateria da 1ª Brigada de Artilharia, salvará com 21 tiros.

Finda essa cerimonia, as bandeiras irão incorporar-se ás suas unidades.

O DESFILE DA TROPA

Em seguida o destacamento desfilará em frente á estatua, na seguinte ordem:

Commando, estado-maior e escolta.

Marinha: — Companhia de marinheiros, companhia de metralhadoras e bateria.

Exercito: — Companhia do Collegio Militar, companhia da Escola Militar, companhia da E. S. I., companhia da 1ª Brigada de Infantaria, companhia da 2ª Brigada de Infantaria, companhia da 1ª Brigada de Artilharia, esquadrão do 1º Regimento de Cavallaria Divisionaria, companhia do Corpo de Bombeiros, Policia Militar do Districto Federal, companhia de infantaria e esquadrão de cavallaria.

Força Militar do Estado do Rio: — Companhia de infantaria e esquadrão de cavallaria.

NO CLUB MILITAR

Em regosijo á data que hoje se commemora, a Directoria do Club Militar offerecerá, nos seus salões, ás familias dos seus associados um chá dansante das 17 ás 19 horas.

NA SOCIEDADE SUL RIOGRANDENSE

A Sociedade Sul Riograndense homenageará hoje, data da batalha de Tuyuty, a memoria do immortal general Osorio, heróe da memoravel peleja. Sobre os feitos do grande soldado, falará na sessão civica daquella sociedade, o illustre general Tasso Fragoso. A sessão será iniciada ás 21 horas. Não haverá convites especiaes, podendo comparecer, além dos socios, todos os gauchos e demais pessoas que quizerem assistir á tocante cerimonia civica.

COMO OS ESTADOS COMMEMORARÃO O 24 DE MAIO

S. PAULO, 23 (A. B.) — O anniversario da batalha de Tuyuty, será celebrado amanhã pelo Tiro de Guerra General Osorio, que formará á noite e desfilará em continencia ao general commandante da 2ª Região Militar.

Outras commemorações se effectuarão em homenagem á data.

BELEM, 23 (A. B.) — As forças do Exercito e da Marinha, aqui aquarteladas, desfilarão amanhã, em continencia á estatua do general Gurjão.

Pela manhã, haverá missa por alma dos mortos de Tuyuty. No quartel do 26º de caçadores, effectuar-se-á cerimonia da inauguração dos retratos dos marechaes Deodoro da Fonseca e Floriano Peixoto.

O CLAMOR DO NORDESTE CONTRA A INNOVAÇÃO DO CONTRATO DA "GREAT WESTERN"

Uma entrevista do deputado Agamemnon Magalhães

O sr. Agamemnon Magalhães, o operoso deputado pernambucano, que, no anno legislativo passado, fez uma tão intensa e vibrante campanha contra os novos favores concedidos á Great Western, com o clamoroso sacrificio da economia da região nordestina, servida por aquella via ferrea, acaba de conceder ao "Diario da Manhã", do Recife, a seguinte entrevista a respeito:

"Segundo um telegramma dos nossos confrades do "Jornal do Commercio", o governo da União acaba de decretar a innovação do malsinado contrato da Great Western, investindo definitivamente a companhia ingleza na posse mansa e pacifica de um patrimonio nacional, em tudo e por tudo digno de melhor sorte.

Os leitores estão lembrados da grande campanha do "Diario da Manhã", o anno passado, combatendo, em torno da pretendida innovação, os iniquos e clamorosos favores pleiteados pela estrada de ferro que se constituiu o maior entrave á prosperidade nordestina, graças á exorbitancia das suas tarifas. Na justa reacção dos nordestinos, sobretudo os pernambucanos, ao golpe extorsivo desfechado sobre a região cortada pelos trilhos da famigerada empresa britannica, apenas uma voz se levantou na Camara Federal interpretando com altivez e brilho o movimento de protestos das populações entregues á cobiça dos argentarios exoticos. Coube ao deputado Agamemnon Magalhães a patriotica iniciativa de combater o monstruoso systema das majorações tarifarias em vigor, systema tanto mais revoltante, quanto é certo — e o decreto do governo acaba de liquidar as duvidas ainda porventura alimentadas — que a Great Western nenhuma vantagem offerece, nem ao poder federal nem aos seus escorchados clientes pelos escandalosos favores que lhes são concedidos.

Debaixo da algidez dos governantes da região infeliz e com o apoio ostensivo do governo da Republica, está consummado o assalto innominavel, que os capitalistas e advogados do tremendo syndicato ferroviario premeditaram friamente, ao trabalho, á riqueza e á honestidade dos habitantes das unidades federativas opprimidas e humilhadas deante de tamanho escarneo.

A mão de ferro dos argentarios desalmados encontrou na subserviencia do governo nacional o campo propicio ás suas explorações insaciaveis. Mas o crime de lesa-nacionalidade, que essa capitulação vergonhosa importará, escravisando quatro Estados á contingencia mais alarmante e dolorosa, não deixará de ser combatido em nossas columnas, onde repercutirá incessantemente o grito de protesto e reinvidicação dos nordestinos espoliados.

Roubem-nos, escravisem-nos, aviltem-nos! Restar-nos-á a todos nós brasileiros amaldiçoados pelos nossos proprios governantes, o direito supremo de partir um dia as cadeias da oppressão insupportavel...

A proposito da innovação do contrato, nos termos referidos pelo telegramma do "Jornal do Commercio", ouvimos hontem, o deputado Agamemnon Magalhães, que, mais uma vez, se mostra á altura do seu mandato, protestando contra o acto do governo, na entrevista que publicamos a seguir. Nella, o publico é devidamente esclarecido sobre a inqualificavel espoliação a que foi autorizada a Great Western, por um decreto que aberra de todas as noções de justiça, que attenta contra todos os principios de moralidade administrativa e que, emfim, representa um verdadeiro desafio á tolerancia e ao civismo dos nordestinos.

Ouçamos a palavra lucida e autorizada do illustre parlamentar pernambucano:

— Pelo decreto legislativo nº. 5.630, de 31 de dezembro de 1928, foi o governo autorizado:

a) — A innovar o contrato, podendo reduzir as quotas de arrendamento e estabelecer que o pagamento da divida da Companhia para com a União, proveniente da quota de arrendamento em atrazo e do emprestimo de 13 mil contos de 1924, "se faça em parcellas, e depois que a renda bruta da rêde fôr superior á necessaria para as despesas ordinarias de custeio e a remuneração contratual do capital da Companhia; b) a encampar o contrato."

Entre duas providencias suggeridas pelo Congresso, o governo preferiu a peor dellas, a que pedira em mensagem, a pleiteada pela Companhia, a mais onerosa para a União. Não me surprehendeu a solução, nem a mim, nem a ninguem.

Bem sabiamos que era essa a orientação do governo. E por isso é que combati, na Camara e na imprensa, a autorização nos termos em que foi votada.

Pelo decreto de innovação do contrato publicado no "Jornal do Commercio" de domingo, foram liberalizados á Companhia ingleza todos os favores possiveis e imaginaveis.

As concessões excedem praticamente ás que foram autorizadas em lei. A autorização permitte ao governo reduzir as quotas de arrendamento. Essas quotas eram pela clausula 11ª do contrato as seguintes: a) 4 °|° da renda bruta annual emquanto esta não exceder de 15:800$000 por kilometro de linha em trafego; b) mais 10 °|° da renda bruta que exceder de 15:800$000 por kilometro de linha em trafego. Na innovação actual, as quotas de arrendamento ficaram assim reguladas: a) 150 contos até a renda bruta de 29 contos por kilometro de linha em trafego; b) mais 10 °|° do excesso da renda bruta annual de 29 até 35 contos por kilometro; c) mais 15 por cento da renda bruta annual excedente de 35 contos por kilometro.

Ora, a Companhia, por mais elevadas que sejam as suas tarifas, não conseguirá uma renda bruta de 29 contos por kilometro de linha em trafego.

Nos ultimos tres annos, de 1925 a 1928, phase de grande arrecadação, de saldos vultosos, a Companhia obteve uma renda bruta por kilometro de cerca de 20 contos, com uma despesa de 14 contos, ou sejam 10 °|° de rendimento liquido, o que raras estradas do Brasil conseguiram alcançar.

Em face dessa demonstração e attendendo-se ao decrescimo cada vez mais sensivel dos transportes, devido á elevação periodica das tarifas, o governo nem a Companhia podem esperar que a renda kilometrica se eleve. A "Great Western" tem actualmente 1.635 kilometros, 210 de linhas em trafego. Assim, para que tenha uma renda kilometrica de 29 contos, é necessario que a sua receita annual attinja á somma de 47.421:000$000!

Ora, a sua maior arrecadação até hoje alcançada foi a de 35 mil contos.

Logo, a base minima de renda por kilometro, estabelecida pelo governo na innovação actual, é muito optimista. A Companhia não a alcançará até 1960, quando termina o seu contrato. Occorre ainda uma circumstancia importante para o calculo da renda kilometrica. Estão sendo contruidos varios prolongamentos das linhas da "Great Westren". Teremos brevemente em trafego mais alguns kilometros, como os de Rio Branco a Alagôa de Baixo, em Pernambuco, os prolongamentos de Alagôas e da Parahyba. A rêde ferroviaria ficará, assim, mais extensa. Tudo indica, pois, que a renda kilometrica baixe de 20 contos, media alcançada nesses ultimos annos.

O governo foi, portanto, mais uma vez, logrado pela Companhia.

As quotas de arrendamento em vez de serem reduzidas, foram praticamente eliminadas. A "Great Western" não pagará mais o arrendamento, nem a divida enorme que tem para com a União.

A innovação actual importa em uma cessão gratuita da grande rêde nordestina á Companhia arrendataria, que a explorará sem mais nenhum onus até 1960, prazo do seu maravilhoso contrato.

Eis ahi. Aqui está a justificação da emenda que apresentei, autorizando o governo a encampar o contrato. Nella se verá a somma fantastica dos favores ora concedidos.

Importam approximadamente em 113 mil contos! Convem transcrever a justificação, que é a seguinte:

"JUSTIFICAÇÃO — O regimen de favores, que tem assignalado a vida economica e financeira da "Great Western", constitue para a União e para os Estados, servidos por aquella rêde ferroviaria, um onus, cujas proporções são verdadeiramente alarmantes.

A reducção das quotas de arrendamento, em 1920, de 10 °|° para 4 °|°; a dispensa dessas quotas de 1921 até abril de 1927, quando foi feita a amortização do emprestimo de 10 mil contos, contraido em 1919, com autorização do governo; a não construcção dos prolongamentos das linhas até Flores, em Pernambuco, Picuhy, na Parahyba e Palmeira dos Indios, em Alagôas; o emprestimo de 13 mil contos feito á Companhia pelo governo, em 1924, e do qual não pagou até hoje uma só quota de amortização e juros; os novos favores que o projecto no Paragrapho unico autoriza o governo a conceder — reducção ainda das quotas já diminuidas de 10 °|° para 4 °|°; dispensa das quotas em atrazo; a prorogação do prazo para a liquidação da divida da Companhia para com o governo, iniciando-se a amortização em parcellas "sómente depois que a renda bruta da Companhia fôr superior á necessaria para occorrer ás despesas do custeio, ordinarias e extraordinarias, e ao pagamento dos juros e amortização do capital"; as elevações periodicas das tarifas e outras concessões — dispensa de multas, isenções de impostos, etc., etc., representam para o Thesouro Nacional um onus muito maior do que o necessario para a encampação.

Façamos um calculo approximado da importancia dequelles favores tão rasgados quanto immerecidos:

Reducção das quotas de 10 °|° para 4 °|° em 1920, e dispensa das mesmas até 1927	15.000:000$000
Emprestimo de 10 mil contos, feito em 1919, com autorização do governo	10.000:000$000
Emprestimo de réis 13.666:781$924. Juros de 8 °|° já vencidos durante cinco annos . . . . . 5.061:490$000	18.728:181$924
Reducção das quotas autorizadas pelo Paragrapho Unico do projecto, até 1960, quando termina o prazo do contrato, e dispensa das quatos em atrazo	70.000:000$000
TOTAL	113.728:181$924

Ora, se o governo tem concedido e vae ainda liberalizar favores á Companhia, que commam approximadamente a importancia de 113.728:181$924 o mais elementar senso de economia aconselha a encampação immediata do contrato."

O sacrificio da União foi enorme e sem nenhum proveito para a nossa região, pois que a Companhia irá de tres em tres annos, de accordo com a clausula 40 do contrato, pedindo elevação de tarifas até que a sua renda kilometrica attinja as bases, agora fixadas, de 29 contos, ou seja uma receita de 47 mil contos annuaes.

HA TRES DIAS ESTÃO PARALYSADAS AS OBRAS DE CALÇAMENTO DAS RUAS DE IPANEMA

Esteve, hontem, em nossa redacção, um grupo de operarios da Empresa de Engenheiros Empreiteiros, queixando-se do seguinte:

A Empresa, actualmente, empreitando os serviços de calçamento em Ipanema, segundo nossos informantes, ha quatro quinzenas não paga os salarios dos seus operarios e agora vem de lhes propôr uma concordata de 20 °|° sobre uma das quinzenas.

Justificando o seu modo de proceder, allega a directoria da empreza, á cuja testa se acha o engenheiro Themistocles de Freitas, que a impelliu a essa precaria situação financeira o retraimento do Banco do Brasil.

Não obstante essas allegações, os trabalhadores, que não entendem muito de retraimento de bancos e que não comem brisa, resolveram declarar-se em gréve, estando por isso ha tres dias suspensas as obras.

GRANDE CONCURSO SPORTIVO POPULAR DE DIARIO CARIOCA

—(o)—

COUPON

—(o)—

UM CHRONOMETRO DE OURO AO VENCEDOR

MEDALHAS DE OURO AOS AMADORES

"TAÇA GLORIA" AO CLUB, OFFERECIDA PELOS SRS. NOGUEIRA & PEDRO, PROPRIETARIOS DA JOALHERIA GLORIA, RUA RAMALHO ORTIGÃO, 6

OS FOOTBALLERS URUGUAYOS NA EUROPA

GRANDE ESCANDALO EM UM CAMPO DE FOOTBALL — CANELADAS NOS ADVERSARIOS E DESRESPEITO AO JUIZ

BERLIM, 25 de abril — (A. B.) — Dentre os commentarios de toda a ordem, surgidos por motivo de recente disputa do famoso quadro do Rampla Junior, de Montevidéo, com um seleccionado allemão, toda a imprensa accentuou que o sport e a dignidade sportiva são duas coisas que nem sempre caminham juntas.

Mesmo em seu paiz, os Rampla Juniors são considerados capazes de rivalizar com algumas vantagens com o quadro nacional uruguayo que, em Amsterdam, levantou o campeonato mundial de football. Aliás o successo dos vencedores sul-americanos incluiu a derrota da equipe olympica allemã que, segundo muitos affirmam só foi derrotada em virtude de tacticas illegaes dos jogadores uruguayos.

Não admira pois que dezenas de milhares de berlinenses corressem á assistir a partida teuto-uruguaya, que havia de ser, praticamente, uma recapitulação do encontro de Amsterdam. Se, comtudo dermos credito aos criticos sportivos de Berlim, a disputa não foi simplesmente uma recapitulação como uma reproducção actual do que foi o match olympico.

Os jogadores uruguayos apresentaram a mesma brilhante technica e a mesma tactica habil, que os distinguiu nos torneios de Amsterdam. Mas quando o team allemão, depois do primeiro (e unico) goal uruguayo, reuniu todas as suas energias e replicou aos ataques do Rampla Juniors, os jogadores uruguayos parece terem exhibido o seu ardor latino em uma extensão que, na Europa, jamais seria considerado coherente com a dignidade sportiva. Os seus "fouls" foram numerosos e, o que é peor, administrados com sangue frio.

No momento em que o juiz chamou um jogador do Rampla, fazendo-o abandonar o campo, foi atacado por diversos uruguayos, que não concordaram com essa decisão; e, como o juiz isistisse, os visitantes resolveram lançar a bola deliberadamente para fóra da linha.

As archibancadas, repletas, responderam com ascobios e assuadas que se transformaram em verdadeira tempestade de indignação quando, finalmente, com uma victoria de 1 a 0 os uruguayos abandonaram o campo.

O veredicto da imprensa acerca do comportamento surprehendente dos uruguayos foi ainda mais esmagador. Jornaes houve que exigiram fossem riscados os uruguayos de todos os campos de fotball da Allemanha devido ás caneladas dadas nos "players" allemães e á conducta, sem precedentes, que tiveram com o "referee".

Essa xigencia parece ter tido um effeito salutar no temperamento dos uruguayos. Quando poucos dias depois lutaram contra um team de Hamburgo, a sua conducta foi tão exemplar como o seu jogo, e foi approvado pelos espectadores com sonoros e prolongados applausos.

O caso municipal de Bagé

Os srs. Plinio Casado e Baptista Luzardo enviaram, hontem, ao directorio do Partido Libertador, em Bagé, o seguinte telegramma:

"Directorio Partido Libertador — Bagé — Effusivas congratulações pelo provimento do recurso interposto por Tolentino Marques contra o Conselho Municipal. A decisão do Superior Tribunal, confirmando a vontade popular expressa nas urnas, sobre ser um acto de estricta justiça, desperta esperanças de regeneração dos costumes politicos. Esse julgado, e o do Superior Tribunal de S. Paulo, no caso eleitoral de Jacarehy, confortam as almas dos lutadores pelo regimen representativo, livre e democratico. Abraços. — (aa) **Plinio Casado e Baptista Luzardo**".

Á MARGEM DA POLITICA DO DISTRICTO

A proxima eleição da mesa do Conselho

DISPUTANDO UM OSSO POLPUDO...

A proxima eleição da mesa do Conselho Municipal, está provocando, nos meios politicos do Districto, uma verdadeira confusão prenunciadora de dessidios e lutas a que, aliás, nos vamos acostumando.

A ambição que esse posto de direcção desperta, entre os manipuladores da politicalha local, justifica-se pelas vantagens que delle conseguem auferir.

Dahi as attitudes aggressivas e insolitas, semelhantes ás que se observam entre os molossos que disputam um osso polpudo.

A actual mesa, denominada "a mesa das gorgetas", pelo sr. Geremario Dantas, que, por detrás das cortinas da Directoria de Rendas, move os cordeles de muitos dos edis, está francamente em chéque. O politico de Jacarépaguá, que, como o sr. Sampaio Corrêa, quanto mais se afasta da politica, nella mais se envolve, entende que o presidente deve ser o sr. Nelson Cardoso, em quem confia tanto como se fosse seu parente...

A maioria porém, não entende assim e considera que, dispondo s. s. de um unico voto, seria injusto que lhe fosse dada a direcção do legislativo local, que, aliás, elle tanto deprimem na sua chronica do "O Jornal".

Mas o que está, sobretudo, difficultando a solução do problema, é a attitude caprichosa do sr. Sampaio Corrêa, impondo a candidatura do sr. Mozart Lago que diz ter o apoio do ministro da Justiça.

O sr. Machado Coelho, melindrado com essa atitude que implica em lhe arrebatar as preferencias officiaes a que se julga com direito, mercê de suas atitudes politicas e incansavel solicitude para com todos os magnatas, inclusive esse mesmo sr. Vianna do Castello que já se vae civilisando... O deputado do 1º districto dispõe do voto do sr. Corrêa Dutra e poderá obter a adhesão dos actuaes membros da mesa, se mantiver o principio da reeleição.

O sr. Mario Piragibe, por exemplo, a despeito de sua solidariedade incondicional ao sr. Julio Cesario, não poderia recusar essa solução que garantiria o posto do sr. Edgard Roméro que, dia a dia, se vae apagando na politica do 2º districto, reduzido como se acha á simples posição de cabo eleitoral do deputado Piragibe.

O sr. Dodsworth não tem grande interesse na candidatura do sr. Clapp Filho, cumpre seu dever levantando-a, mas, não vae ao extremo de um rompimento, e o sr. Penido, com a sua habitual reserva, e orientado pela habilidade felina do sr. Salles Filho, como diz o sr. Geremario Dantas, aguarda a opportunidade para o pulo do gato... Naturalmente outras correntes subterraneas minam o terreno, mas, sem possibilidades.

Assim, por exemplo, o sr. Azevedo Lima, que, apesar de dispor do voto do sr. Moura Nobre, em nada poderá influir, em virtude da situação de dependencia em que se encontra junto dos seus novos amigos e correligionarios, que, naturalmente, exigirão a sua solidariedade em troca do apoio eleitoral que lhe deverão dar para a reeleição.

A eleição da mesa do Conselho promette, como se vê, curiosos aspectos que haveremos de apreciar, denunciando aos nossos leitores os cambalachos dos politicos profissionaes que querem repartir entre si o precioso queijo.

BREVE

PORÉM

ELOQUENTISSIMO:

RESUMO DE NOSSO BALANCETE EM 15 DE MAIO DE 1929

VALOR DOS EMPRESTIMOS HYPOTHECARIOS CONCEDIDOS	Rs. 83.708:530$000
VALOR DAS PROPRIEDADES URBANAS RECEBIDAS EM GARANTIA	Rs. 135.980:540$238

ESTAS PROPRIEDADES SAO, EM SUA MAIORIA, O "LAR" DE UM ASSOCIADO, QUE ESTE VAE COMPRANDO EM PRESTAÇOES MENSAES, TAO FACEIS DE PAGAR COMO UM ALUGUEL.

OS MUTUARIOS GOSAM DE UMA TOLERANCIA DE QUATRO MENSALIDADES QUE PODEM DEVER, SALVAGUARDADOS DE UMA DESGRAÇA; POIS BEM, NÃO OBSTANTE ESTA CONCESSÃO, AS QUANTIAS QUE NO DIA DE HOJE NOS SÃO DEVIDAS PELOS NOSSOS MUTUARIOS, NÃO ULTRAPASSAM A IMPORTANCIA DE:

380 CONTOS DE REIS

NÃO HA PROVA DA IDONEIDADE DOS NOSSOS MUTUARIOS E, TAMBEM, DA ESCRUPULOSA SELECÇAO QUE PRESIDIU OS EMPRESTIMOS CONCEDIDOS PELA DIRECTORIA.

NENHUMA SOCIEDADE NO BRASIL TEM UM "ACTIVO" MAIS TANGIVEL E QUE POSSA SER CONTROLADO MAIS FACIL E RAPIDAMENTE.

EM QUESTÃO DE MEIA HORA FICA EXAMINADO O VALOR REAL DE NOSSO ACTIVO.

"LAR BRASILEIRO"

SOCIEDADE ANONYMA BRASILEIRA PARA FOMENTAR O ESPIRITO DE ASSOCIAÇAO, ESTIMULAR A PREVISAO E A ECONOMIA E FACILITAR A ACQUISIÇAO DE CASA PROPRIA

SEDE SOCIAL: RIO DE JANEIRO — Ouvidor, esquina de Quitanda (Edificio da "Sul America")

SUCCURSAL: SÃO PAULO — Rua Bôa Vista, 31 (Edificio da "Sul America")

Os summarios de hoje

Nas varas criminaes, serão summariados, hoje, os seguintes accusados:

Na Primeira: Orestes Daniel Lopes, Saul Aguiar, Americo Araripe de Paiva, sr. Durval Ferreira da Cunha, e Altivo Rogerio Ferreira; na Segunda: Edgard Bergantini, Oneida Silva, Manoel Cosme de Araujo, Carlos Braga Antonio d'Avila, João Rosa e Durvalino de Almeida; na Quarta: Antonio Augusto Martins, Rosa Maria da Costa e Paulo Vieira Silverio; na Quinta: Oswaldo Pessoa de Mello, Manoel Barbett, Antonio Ribeiro de Andrade, Mario Soares Carvalho e Manoel Santa Rita; na Setima: Waldemar Baptista Pereira e Joaquim Prudente de Moraes, e na Oitava: Adhemar dos Santos Lara, Martinho Gomes do Valle Sant'Anna, Quesaldo Del Negro, Adhemar Irineu de Souza, Antonio Serrão, José Marçal de Cruz Lima, Hiram Telles e João da Silva Vidal.

Foi prescripta a acção

Em face do lapso de tempo decorrido, o juiz da 8.ª Vara Criminal julgou prescripta, hontem, a acção penal em que José Dias e Jorge Abdo eram apontados como incursos no crime de apropriação indebita.

Os julgamentos de hoje no Tribunal do Jury

Estão marcados para hoje, no Tribunal do Jury, os julgamentos dos réos Umbelino Alves da Silva e João Vicente de Oliveira, ambos accusados de homicidio.

A sessão, que terá inicio ás 12 horas, será presidida pelo juiz Edgard Costa, funccionando como promotor o sr. Fernando de Carvalho.

Serão multados os jurados faltantes.

Vendedores de cocaina condemnados

No Juizo da 2.ª Vara Criminal, João Macedo Franco de Andrade, vulgo "Tenente De La Martine" e Georges Jean Boettgen, foram denunciados e processados por exercerem, clandestinamente, o commercio de cocaina, vendendo o terrivel entorpecente aos viciados e cobrando por cada gramma importancias que variavam entre 35$000 e 50$000.

Como consequencia o juiz Barros Barreto, condemnou, hontem, João Macedo Franco de Andrade a 1 anno de prisão cellular e Georges Jean Bottgen a 8 mezes.

A policia de S. Paulo dissolveu hontem uma passeata operaria, espaldeirando barbaramente os manifestantes

A exportação effectuada por dois portos paranaenses

CURITYBA, 23 (A. B.) — O Departamento de Commercio do Estado publica uma estatistica do movimento de exportação pelos portos de Paranaguá e de Antonina durante o mez de abril ultimo.

Segundo esses calculos a exportação foi a seguinte: café, 14.030 saccas; mate, 2.883.340 kilos; madeira, 6.117 metros cubicos.

Além do total em kilos da exportação de mate sairam por aquelles portos 5.543 caixas de madeira contendo aquelle producto.

Em seguida a uma contenda, em familia, um motorista morre com o craneo fracturado

Na Avenida Suburbana n. 163, em Bemfica, residiam juntos Alberto Pereira Roque, de 34 annos, brasileiro, motorista do Ministerio da Viação, casado com Leonor Cavalcanti Roque e o irmão desta João Cavalcanti, casado com Eliza Cavalcanti.

De algum tempo a esta parte as duas cunhadas vinham tendo constantes desavenças.

Estas, porque chegaram ao conhecimento de Alberto e João e cada qual tomava o partido das respectivas esposas.

Na noite de ante-hontem, as duas senhoras por um motivo futil discutiram acaloradamente.

Da desintelligencia havida quando os esposos chegaram do trabalho cada qual contou da melhor fórma possivel, dahi os dois homens, tomarem a resolução de na manhã do dia immediato, tomarem as providencias que julgavam acertadas.

Na manhã de hontem, João e Alberto se defrontaram e entraram a tratar do caso.

Em pouco os dois descutiam e em meio da contenda passaram ao terreno das ameaças.

João, empunhando uma faca, tentou investir para Alberto.

Este em sua defesa apanhou de um páo, no quintal e quando o concunhado para elle encaminhava, deu-lhe uma fisgada no thorax.

Alberto, com o golpe, caiu ao sólo, batendo com a base do craneo num tijolo, fracturando-o e perdendo os sentidos.

Em seu soccorro correram as demais pessoas da familia que o ampararam, transportaram-no para o interior da casa e chamaram a Assistencia.

Transportado o ferido para o Posto do Meyer, ahi quando era soccorrido veiu a fallecer, sendo o seu cadaver removido para o Necroterio do Instituto Medico Legal, com guia da policia do 19º districto.

Em seguida a lamentavel occurrencia foi a mesma levada ao conhecimento das autoridades do 18º districto.

Partindo para a casa da Avenida Suburbana, o commissario de serviço, prendeu em flagrante João Cavalcanti.

Dos commentarios que se faziam no local, a autoridade teve logo duvidas sobre a morte tragica de Alberto.

Segundo uns, o infeliz homem, tinha sido attingido no craneo por um tijolo que lhe arremessára João.

Ouvindo as pessoas da familia, que foram levadas para a delegacia, todas narraram o facto como acima ficou dito, o que tambem fez o accusado.

A esposa de Alberto, irmã de João, testemunha do facto, tambem fez declarações identicas, o que fez acreditar á policia que effectivamente a morte de Alberto tinha occorrido em virtude da quéda que o mesmo teria dado, ao receber a pancada que lhe vibrou João.

Exame de motoristas

Estão sendo chamados para se submetterem a exame os candidatos a motoristas, os quaes devem comparecer na Inspectoria de Vehiculos, hoje, ás 8 horas: Manoel das Neves, Amaro Fernandes Gonçalves, Quinto Chiocchio, Sebastião de Carvalho Albuquerque, Leoncio Monteiro da Silva, Maximo Itrem, Domingos Coelho Duarte, Fernando de Souza Leite, Antonio Felippe e Luiz de Paula e Silva.

Prova pratica — José Lourenço, Joaquim Antonio de Oliveira Filho e Annanias Lopes Peçanha.

Prova regulamentar — Bellarmino Augusto e Balthazar Garcia.

Turma supplementar — José da Silva, Alfredo Gianini, Manoel Pereira Batalha, Victorino Marques de Carvalho e Manoel Bispo dos Santos.

Chamada para ás 9 horas — Bartholomeu Mauricio Wanderley, Aldorando Gomes Netto, Francisco de Aguiar Valhim, Sylvestre de Castro Bessa, João Manoel Baptista, Ernesto Manoel Baptista, Ernesto Lima, Abacilio Fulgencio dos Reis, Eduardo Lima, François Norberto e José Crescembine.

Prova pratica — Oliveira Rocha Parabella, Joaquim do Espirito Santo.

Turma supplementar — José Vieira Cardoso, Feliciano de Assenção Marino e Luiz Rodrigues dos Santos.

Chamada para ás 10 horas — Marcello Miranda Ribeiro, Adriano Soares da Rocha, João Baptista Martins, Sylvestre Gomes, Antonio Gonçalves da Silva, Manoel Antonio dos Santos, João Cosme da Fonseca, Antonio Custodio Cabral, Izidro Martins, Braz Sanches Garcia.

Turma supplementar — Lauro de Carvalho Costa e Manoel Carlos Trigo Loureiro.

O proximo "Dia da Margarida"

UMA REUNIÃO NO CARITAS SOCIAL

O "Dia da Margarida", este anno, promette revestir-se de um motivo maior de attração: as misses dos Estados que ainda se acham nesta capital, como a dos bairros, vão prestar o seu concurso áquella instituição, participando da collecta annunciada para o proximo dia 3 de junho.

Hontem, a direcção do Caritas Social esteve reunida, tomando deliberações, acertando o programma para a realização da collecta que sempre se mostrou entre nós de um cunho de distincção e de elegancia invulgares.

Grandes damas de nossa sociedade, embaixatrizes de diversos paizes, todas reunidas no mesmo proposito caritativo e humanitario, tomaram deliberações no sentido de que a collecta tenha a maior efficiencia e se complete com o mesmo successo das vezes anteriores.

Não faltaram para isso as adhesões de "patronesses" e "vendeuses", todas enthusiasticamente a postos para a bella cruzada que a cidade vê com tanta sympathia.

Como foi commemorado, no Rio e em São Paulo, o 60º dia de greve dos graphicos paulistas

DECORREU ANIMADO O COMICIO DE HONTEM NA CONFEDERAÇÃO GERAL DO TRABALHO

A policia do sr. Julio Prestes dissolveu uma passeata, espaldeirando e prendendo varios trabalhadores — Barbaramente seviciado o secretario geral do Centro dos Electricistas — Detido o jornalista carioca Danton Jobin

O PROLETARIADO DO RIO DE JANEIRO COMMEMOROU O 60.º DIA DA GREVE DOS GRAPHICOS DE SÃO PAULO

Com o apoio de quasi todas as corporações operarias desta capital, a Confederação Geral do Trabalho realizou hontem, em sua sede social, um grande comicio de solidariedade aos graphicos paulistas, em seu 60.º dia de greve, e ao mesmo tempo de protesto contra as inominaveis violencias que contra elles vem movendo a policia do sr. Julio Prestes.

Os oradores que usaram da palavra, foram os srs. Minervino de Oliveira, pela Confederação Geral do Trabalho e Bloco Operario e Camponez, prof. Castro Rebello, Francisco Mangabeira, pela Liga Anti-Imperialista, Juvenal dos Santos, Nelson Coelho, pelo Centro de Jovens Proletarios do Brasil, Adelino Deicola dos Santos, Manoel Caracick, pelo Comité Universitario Pró-Direito de Greve, Joséf Jovin, pelo Partido Communista, Manoel Silva, pela Federação Syndical Regional do Rio, Sylvia Pereira, pelo Comité das Mulheres Trabalhadoras, Manoel de Oliveira, pela Associação dos Trabalhadores da Industria Mobiliaria, Manoel Gomes, pela União Regional dos Operarios em Construcção Civil, Salvador Cruz, pela União dos Operarios Metallurgicos do Brasil, Raul Caracick, pela Liga Anti-Imperialista, Marcelino Piobelli, pelo Centro Politico Proletario da Gavea, Manoel Graça, pela "Voz Cosmopolita" e Belmiro José Pacheco, pelo Centro dos Caldeireiros de Ferro de Nictheroy.

Foram lidas moções de solidariedade do Centro União dos Confeiteiros, Associação dos Trabalhadores da Industria Metallugica e União dos Operarios da Industria de Bebidas.

O sr. Minervino de Oliveira participou aos presentes que, segundo um telegramma que acabava de receber em São Paulo, a policia havia espaldeirado o proletariado, prendendo quinze de seus leaders, inclusive o secretario geral dos metallurgicos e o jornalista carioca Danton Jobim.

Durante a sessão fizeram uma collecta em beneficio dos grevistas.

Varias vezes cantaram o hymno dos trabalhadores.

Presidiu os trabalhos o intendente operario Minervino de Oliveira.

UM COMICIO DE SYMPATHIA E APOIO AOS GRAPHICOS PAULISTAS, EM RECIFE

RECIFE, 23 (A.B.) — Realiza-se hoje um grande comicio de sympathia pelos operarios graphicos paulistas, que completam hoje o 60.º dia de greve pacifica.

A reunião foi organizada pela União dos Trabalhadores, tomando parte nella o Comité Pró-Direito de Greve, da U. G. T. P., a Colligação Operaria e a Liga Anti-Imperialista. Falará, na qualidade de orador official, o leader socialista Christiano Cordeiro.

No alto a mesa que dirigiu a reunião, quando falava o intendente Minervino de Oliveira. Em baixo um aspecto da assistencia

E' CADA VEZ MAIOR O NUMERO DE ADHESÕES E DE PROTESTOS DE SOLIDARIEDADE

Innumeras são as adhesões e os movimentos de sympathia que vêm recebendo os valorosos graphicos da capital paulista que, a despeito de todas as violencias de que se tem visto victimas por parte das autoridades policiaes, continuam cohesos, ha dois mezes já, defendendo, stoicamente, os seus direitos.

O actual movimento paredista de São Paulo, é uma prova eloquente da força do operariado entre nós, e grande é já a sua repercussão no estrangeiro, tanto que o Comité Internacional de Propaganda dos Graphicos da Russia recebeu da F. T. G. B. o seguinte radiogramma: "Moscou, 21 — Federação Polygraphica do Brasil — Rio — Inteirado da gréve dos graphicos paulistas, o Comité Internacional de Propaganda dos Graphicos pede transmittir aos paredistas a fraternal saudação dos graphicos revolucionarios do mundo inteiro que cordealmente desejam-lhes a victoria na luta em que estão empenhados. Pedimos informações do estado em que se encontra a gréve."

Mais ainda. Os representantes do proletariado do Mexico e Norte America á Conferencia Syndical Latino-Americana, que ora se realiza em Montevidéo, quando de sua passagem pelo Rio, entregaram duas saudações do proletariado dos paizes acima e endereçadas aos graphicos em luta. A primeira é da Liga Syndical dos Estados Unidos, assignada por William Simons, e a segunda do proletariado mexicano, assignada por A. Siqueiras.

As notas acima dão uma idéa da repercussão internacional que vem tendo o movimento dos paredistas de São Paulo.

Amanhã ás 16 horas na praça Mauá, realiza-se o comicio monstro, promovido pelo C. G. T. do Brasil. Para comparecer a esse comicio, onde se farão ouvir varios oradores, são as seguintes as entidades de classe e grupos laboriosos que, em manifestos, convidam os seus companheiros, incentivando-os a um sincero apoio aos grevistas:

União Regional dos Operarios em Construcção Civil, Centro Cosmopolita, Grupo de Chauffeurs, Centro de Jovens Proletarios do Brasil, Motorneiros, conductores e chaveiros da Light, Grupo de Operarios em Fabricas de Tecidos, Bloco Operario e Camponez.

OS ACONTECIMENTOS DE HONTEM EM S. PAULO

S. PAULO, 23 (Do correspondente, pelo telegrapho) — Realizou-se, hoje, na praça da Concordia, como fôra annunciado, o grande comicio de solidariedade aos operarios graphicos paulistas, que ha dois mezes se encontram em parede. Foi avultadissima a concurrencia que applaudiu com enthusiasmo todos os oradores, entre os quaes figuraram o representante da C. G. T. e o do Partido Communista do Brasil. Tudo foi bem até então, mantendo-se a massa na mais perfeita ordem. Entretanto, quando, após o comicio, os operarios faziam uma passeata, a policia entendeu pôr em pratica as suas habituaes violencias, irrompendo, de armas em punho, em meio dos manifestantes, effectuando innumeras prisões, o que deu causa a natural protesto dos que se viam, assim, injustificavelmente maltratados. Dahi, originar-se um conflicto na avenida Rangel Pestana, situação, toda ella, aliás, provocada pela policia que, nesta opportunidade, maiores brutalidades levou ainda a effeito.

A POLICIA APPREHENDE MANTIMENTOS E DINHEIRO DOS GREVISTAS

S. PAULO, 23 ("Diario Carioca") — Entre os presos do largo de São Francisco, está o jornalista carioca Danton Jobin, que aqui viera trazer dinheiro que a Confederação Geral do Trabalho recolhera para os grevistas nesta capital e nos Estados.

A policia, depois de apprehender os mantimentos que se destinavam á sustentar os grevistas, recolheu o dinheiro que o Comité de Gréve depositára em um estabelecimento desta capital.

VARIOS TRABALHADORES ESPALDEIRADOS PELA CAVALLARIA

S. PAULO, 23 (Do correspondente, pelo telephone) — No largo de São Francisco a cavallaria espaldeirou varios manifestantes. Quinze operarios foram detidos. O secretario geral do Centro de Electricistas foi barbaramente espancado.

Os grevistas receberam da Conferencia Latino-Americana, actualmente reunida em Montevideo, um telegramma de incitamento a proseguir na greve.

UM APPELLO A' SECÇÃO UNIVERSITARIA DO PARTIDO DEMOCRATICO

Escrevem-nos:

"O Comité Universitario Pró Direito de Greve, na sua luta contra a reacção policial, contra as violencias feitas aos grevistas de São Paulo, contra o desrespeito ao proletariado, dos direitos que a Constituição lhe asseverou, resolveu tomar parte no comicio do dia 25, na Praça Mauá, ás 16 horas, lançando aos estudantes conscientes, um appello para ir tambem, com elle, á esse meeting, afim de defender a causa dos trabalhadores.

O Comité decidiu, porém, appellar especialmente para a secção universitaria do Partido Democratico, na esperança de que ella se erguerá em favor dos que prometteu defender.

Na questão da greve, os graphicos, por se baterem num movimento pacifico, em pról do cumprimento de leis votadas pelo Congresso, foram presos, soffreram as maiores perseguições, tiveram a sua liberdade e seus direitos desrespeitados, num flagrante de indiscutivel attentado á Constituição da Republica.

E, protestando contra esses factos, combatendo a exploração do trabalho infantil, a ganancia de patrões sem escrupulos, levantamos a nossa voz de protesto, convidando a cooperar comnosco e a erguer-se em favor dos fins que prometteu defender no seu programma.

Pelo Comité.

O Directorio."

O JORNALISTA JOBIN EM LIBERDADE

S. PAULO, 23 (A. B.) — Acaba de ser posto em liberdade o jornalista Danton Jobin, que hoje á tarde foi preso por occasião do comicio dos graphicos.

O jornalista carioca deixou o Gabinete de Investigações cerca de 1 hora, em companhia do sr. Brasil Falcão, redactor do "Diario de S. Paulo".

OUTROS 100 CONTOS VENDIDOS HONTEM PELO "AO MUNDO LOTERICO"

Coube ao n. 11672 a sorte grande de hontem que foi remettida pelo correio ao sr. Mario Arruda de Souza, negociante em S. João d'El-Rey; tendo as approximações de n. 11671, sido tambem remettida aos srs. Oswaldo & C., de Bom Jardim e a de n. 11673, aos srs. Bartolomei & C., de Ouro Fino, todos no Estado de Minas. O 3º premio de 4:000$ que coube ao n. 8904 da outra loteria de 100 contos hontem tambem extrahida, egualmente foi vendido no felizardo distribuidor de sortes grandes Ao Mundo Loterico, rua do Ouvidor, 139 — que venderá a 800 réis a fracção da loteria de 25:000$ por 1$600, que corre hoje e tambem faz circular mais uma série dos afamados envelloppes **Mascotte** a 3$600, contendo um bilhete daquella loteria e outro de 20:000$ por 2$, meios 1$, dezenas seguidas ou sortidas a 20$ e mais outras duas grandes loterias de 200:000$ por 50$ cada, fracções a 5$ com mais 10 finaes duplos. Dois numeros em cada bilhete têm todas as loterias da Capital Federal. Amanhã — 100:000$ por 10$, meios 5$, fracções 1$. Ao sr. Paulo dos Santos, residente á rua Copacabana, 358 — foi pago o bilhete inteiro n. 3351 premiado com 20:070$, segundo premio da grande loteria de 200:000$ extrahida segunda-feira ultima. Da popular loteria Federal extrahida hontem foi vendido no Ao Mundo Loterico o n. 34988, premiado com 3:030$ e bem assim toda a dezena de ns. 34981 a 34990. Para S. João e S. Pedro já á venda: 400 contos por 20$, fracções 1$, em 3 sorteios e 200 contos por 16$, em fracções de 800 réis.

Compareçam á 1ª Região Militar

Communicam-nos da 1ª Região Militar e 1ª Divisão de Infantaria — Quartel General, á praça Christiano Ottoni:

"Devem comparecer, com urgencia, ao Quartel General da 1ª Região Militar, os senhores:

Pharmaceuticos — Bernardo Monteiro de Almeida, Mario Rodrigues Pimentel, Abilio Cavalcanti Coelho, Astor de Lima Aversa e Antonio Mendonça.

Medicos — Carlos Pires de Mello, Rodolpho Dourado Lopes, Edgard de Mello Mattos Barroso do Amaral, José de Almeida Rios e Leovegildo Mendonça de Barros.

Ex-sarjentos — Henrique Monteiro e Valentim do Amaral".

Ainda o barbaro crime da ilha do Governador

UMA ACAREAÇÃO ENTRE EVANGELINA E O SEU CUMPLICE O SARGENTO CONTADOR

O inquerito policial que se está procedendo para apurar o barbaro crime da ilha do Governador, de que foi victima o escripturario da Alfandega Marcellino Pitta da Rocha Lima, teve hontem, proseguimento, na 4ª delegacia auxiliar.

Ali compareceu a sra. Evangelina Ramos da Rocha Lima, acompanhada por dois investigadores da secção de Segurança Pessoal, afim de ser acareada com o seu cumplice, o sargento contador Joaquim Alves de Carvalho, que tambem compareceu escoltado por um inferior do Exercito.

Realizou-se a acareação, tendo o sargento Carvalho declarado que ignorava a trama criminosa. Evangelina, por seu turno, assegurou que não sabia que a menina Yolanda e a sua bagagem haviam sido enviadas para a estação de Barão Homem de Mello, onde reside aquelle inferior accusado.

Reduzida a termo, em auto proprio, em diligencia regressaram os accusados ás suas prisões.

Evangelina se encontra bastante abatida e até envelhecida.

Erasmo José Fernandes ainda não foi encontrado.

ANIMADOS OS TRABALHOS DE HONTEM NO SENADO

FORAM REJEITADAS AS RENUNCIAS DOS SRS. JOÃO LYRA E FERNÁNDES LIMA, RESPECTIVAMENTE, DAS COMMISSÕES DE FINANÇAS E AGRICULTURA

Os trabalhos de hontem do Senado correram um tanto animados, embora sem ardores, sem excessos, sem violencias...

No expediente, a cuja hora ninguem occupou a tribuna, foi lido apenas um requerimento do sr. Barbosa Lima, pedindo licença para se ausentar do paiz em tratamento de saúde.

Houve debates e votações na ordem do dia. O primeiro a falar foi o sr. Paulo de Frontin, solicitando que voltasse á Commissão de Constituição e Justiça o projecto que determina a competencia do Conselho Municipal do Districto Federal e dispõe sobre os vétos oppostos pelo prefeito ás suas resoluções. Allegou s. ex. a ausencia do autor desse projecto, sr. Lauro Sodré, que naturalmente pretendia defendel-o, e tambem a circumstancia da Commissão de Constituição ser agora completamente diversa, annexada como foi, pela reforma regimental de 1928, á de Justiça, onde têm assento outros membros, entre os quaes não ha nenhum dos que, em 1927, se pronunciaram contrariamente á materia.

O sr. Azeredo, da presidencia, observou que a volta pedida importaria em adiamento, que o Regimento não permitte no primeiro turno das proposições. Só o plenario poderia resolver a respeito. O senador carioca formulou, então, um requerimento naquelle sentido, e o sr. Aristides Rocha, depois de tel-o impugnado por engano, suppondo tratar-se de outro projecto parecido, tambem constante da ordem do dia, acabou concordando com o seu collega e reconhecendo o equivoco em que incorrera. O requerimento foi approvado.

Tambem provocou discussão o projecto, igualmente em 1.º turno, dispondo sobre o pronunciamento do Senado acerca dos vetos do prefeito ás resoluções do Conselho (com parecer contrario da Commissão de Attribuições Privativas). O sr. Antonio Moniz defendeu-o e o sr. Frontin declarou concordar com o parecer porque elle, o projecto, já perdera em parte o seu objectivo, em face da decisão da Mesa regulando a contagem do prazo relativo á approvação automatica dos vetos. O sr. Aristides Rocha rebateu os argumentos com que o sr. Moniz sustentára a conveniencia dos vetos serem rejeitados por maioria de votos, como preceitua o projecto, e não por dois terços. Disse o representante do Amazonas que seria até melhor que para a rejeição se exigisse a unanimidade. Afinal, o projecto caiu.

A seguir, foram approvados: em discussão unica, o parecer da Commissão de Policia, opinando que seja concedida licença ao sr. Epitacio Pessôa para se ausentar do paiz, afim de tomar parte nos trabalhos da Côrte Permanente Internacional de Justiça; e em 1.ª discussão, o projecto concedendo honras militares posthumas a José Placido de Oliveira Castro e a outros cidadãos que defenderam a integridade territorial do nosso paiz, no extremo norte, por occasião da revolução do Acre.

Annunciada a renuncia do sr. João Lyra ao seu logar na Commissão de Finanças, falou o sr. Arnolfo Azevedo, dizendo que ella, reconduzindo o senador norte-rio-grandense na sua vice-presidencia, dera uma affirmação de considerar preciosa e indispensavel a sua esclarecida collaboração e acreditava interpretar o sentimento de todo o Senado, tanto mais quanto os motivos allegados pelo resignatario eram de natureza transitoria, visto tratar-se de incommodos de saúde e poder s. ex. conformar-se com uma simples licença.

Tambem se occupou do caso o sr. Frontin, que secundou as palavras do sr. Arnolfo, salientando a importancia da collaboração do sr. Lyra na obra orçamentaria, do que davam testemunho tanto os membros da Commissão de Finanças como os demais senadores, acostumados aos seus eruditos e substanciosos trabalhos, tão uteis no estudo e na votação dos orçamentos.

A renuncia do sr. Lyra foi unanimemente rejeitada.

Da mesma forma o foi, logo em seguida, a que o sr. Fernandes Lima anteriormente apresentára, do seu posto na Commissão de Agricultura.

DIARIO CARIOCA

E' vendido na Capital e em Nictheroy a 100 réis e no interior a 200 réis

Roubaram o automovel do irmão do juiz de menores

A policia do 5.º districto está empenhada em diligencias para descobrir o paradeiro de um automovel *Renault*, pertencente ao sr. Mello Mattos, irmão do juiz de menores, residente na Avenida Atlantica, n.º 220.

O lesado veiu, ante-hontem, á noite, á cidade, com sua familia, dirigindo elle proprio o seu automovel.

Dirigindo-se com sua familia a um espectaculo de cinema, o lesado encostou o seu auto, junto ao Monroe, no respectivo ponto.

Regressando do espectaculo, verificou a victima que lhe haviam roubado do ponto o vehiculo, apresentando então sua queixa á policia.

O SR. MATTOS PEIXOTO E SENHORA JANTARAM, HONTEM, NO GUANABARA

O sr. presidente da Republica e senhora Washington Luis, offereceram, hontem, no Palacio Guanabara, um jantar intimo ao presidente do Estado do Ceará e senhora Mattos Peixoto.

EM MEMORIA DO CONSELHEIRO ANTONIO PRADO

CAMPINAS, 23 (A. B.) — A's 20 horas de hoje realizar-se-á sessão civica, promovida pelo directorio do Partido Democratico de Campinas, em homenagem á memoria do conselheiro Antonio Prado.

A reunião terá logar no salão nobre do Centro de Sciencias, Letras e Artes, que contava entre os seus socios aquelle illustre paulista.

O directorio democratico convidou, sem distincção de côres politicas, as autoridades, as associações, estabelecimentos de ensino e o povo.

A FRANÇA NÃO QUER MAIS MARECHAES

PARIS, 23 (Havas) — O Conselho de Ministros confirmou, na reunião de hoje, a decisão de deixar desapparecer por extincção, a dignidade de marechal de França.

DESMASCARADA A FARÇA POLITICO-POLICIAL DO PIAUHY

THEREZINA, 23 (A. B.) — Considera-se aqui inteiramente desmascarada a farça policial do novo inquerito sobre o assassinio do juiz Lucrecio Avelino, sendo opinião geral que fracassou mais uma vez a tentativa do governo estadual em substituir o senador Euripedes de Aguiar na autoria intellectual do delicto que lhe foi attribuido desde o primeiro inquerito feito pela policia maranhense, por occasião da captura dos criminosos naquelle Estado.

A attitude do sr. Laurindo Castro continua objecto de commentarios, que lhe são geralmente favoraveis.

AUGMENTA A POPULAÇÃO DO PARANA'

CURITYBA, 23 (A. B.) — As ultimas estatisticas apresentam o total de noventa casamentos para a ultima quinzena.

No mesmo periodo registraram-se 253 nascimentos e 100 obitos.

Approvado o orçamento da França para o proximo anno

PARIS, 23 (Havas) — O Conselho de Ministros acaba de approvar o projecto orçamentario para o anno proximo.

A receita é avaliada em... 48.722.103.976 francos. As despesas são calculadas em... 48.065.916.678 francos.

O projecto prevê consideravel augmento dos creditos para obras de interesse social. Os impostos ficarão reduzidos de cerca de 1 bilhão e 500 milhões de francos.

Quasi concluido o inquerito sobre a scena de sangue da rua 7 de Setembro

Está quasi terminado o inquerito avocado á 2ª delegacia auxiliar, sobre a ruidosa occurrencia de sexta-feira ultima, na rua Sete de Setembro, em que se viram envolvidos os srs. Mario Rodrigues, director de "Critica", seus filhos Mario, Milton e Roberto Rodrigues e outras pessoas.

Com a prisão e confissão de Carlos José de Carvalho, o "Cabeça de Ovo", esclareceu-se tudo, afinal.

O dia de hontem empregou-o a policia para ultimar diligencias do inquerito, taes como confrontações, acareações e reconhecimentos, entre o principal autor material da aggressão e as demais pessoas implicadas no caso.

Assim, foi confrontado hontem, á tarde, na 2ª delegacia auxiliar, o sr. Mario Rodrigues com "Cabeça de Ovo", e este com os demais implicados e testemunhas, inclusive a srta. Maria Monteiro de Oliveira.

O sr. Mario Rodrigues asseverou não conhecer pessoalmente Carlos José de Carvalho.

Conforme declaramos em a nossa edição de hontem, a senhora Ermelinda Arcieri Taline, esposa do prothetico dentario Manoel José Alves Taline, ante-hontem detida, confessou ter em seu poder a arma com que "Cabeça de Ovo" feriu o jornalista Carlos Pinto.

Reduzidas a termo essas declarações, o sr. Renato Bittencourt, 2º delegado auxiliar, sendo sabedor de que se achavam occultos em Nictheroy, na rua Visconde do Rio Branco n. 77, o revolver, o chapéo e o paletot de "Cabeça de Ovo", por telephone entendeu-se com o sr. Abel de Assumpção, 1º delegado auxiliar da policia fluminense, afim de ser feita a apprehensão daquelles objectos.

Procedeu-se á diligencia em questão, tendo sido apprehendidos naquella casa a arma, o chapéo e o paletot que se achavam occultos sob uma pedra, no porão.

Trazidos para esta capital, naquella delegacia auxiliar, "Cabeça de Ovo" reconheceu-os como sendo de sua propriedade.

Esteve hontem na 2ª delegacia auxiliar o caricaturista Andrés Guevara, que depoz no inquerito, sendo depois confrontado com "Cabeça de Ovo".

Guevara havia sido referido por "Cabeça de Ovo" como sendo a pessoa que lhe emprestara 50$000, importancia com que o criminoso, segundo disse, havia adquirido o revolver.

O sr. Andrés Guevara desmentiu essa accusação, declarando não ser ella a expressão da verdade.

Confrontados, o conhecido caricaturista manteve o seu depoimento, esclarecendo ainda que o accusado desconhecia até o seu nome. E, com effeito, ouvido, "Cabeça de Ovo" declarou que conhecia aquelle artista pelo nome de Gervasio, esclarecendo que só o vira uma vez.

Apurou-se assim que "Cabeça de Ovo" mentira em suas declarações, quando se referiu ao sr. Andrés Guevara.

Foram novamente chamados á 2ª delegacia auxiliar o gerente de "Critica", sr. Faria Lemos, que foi confrontado com "Cabeça de Ovo"; o reporter Fernando Alves Costa e o archivista Antonio Wanderley Lins, que depuzeram novamente, sendo ainda acareados com "Cabeça de Ovo".

Foram hontem postos em liberdade, Quintino Rodrigues da Silva, Sebastião Ribeiro Gomes, José Hollanda Cavalcanti, auxiliares de "Critica", e o archivista desse jornal, Antonio Wanderley Lins.

Manoel José Alves Taline e sua mulher Ermelinda Arcieri Taline tambem foram mandados em paz.

Ao que se disse hontem, o inquerito deve ser hoje remettido á 2ª Pretoria Criminal, depois de devidamente relatado pelo sr. Renato Bittencourt, 2º delegado auxiliar.

Um "mata-mosquito" quasi assassinado por uma divida de 1$500

Continua em tratamento no Hospital de Prompto Soccorro, e em estado grave, o menor Sebastião Borges, de cor parda, brasileiro, com 19 annos de edade, solteiro, servente da Saude Publica e residente em D. Clara, na rua Maria José n. 67.

Como se sabe, Sebastião emprestou, ha dias, ao seu conhecido João Coelho, a importancia de 1$500, para lhe ser paga um dia após.

Demorando-se Coelho em lhe restituir a quantia emprestada, resolveu Borges ir procural-o ante-hontem.

Encontrando-o, o "mata-mosquito" cobrou-lhe a divida.

Originou-se disso ligeira discussão, terminando Coelho por apunhalar pelas costas o seu credor, embebendo a arma por duas vezes na região lombar da victima, que tombou ensanguentada, gravemente ferida.

O criminoso fugiu e sobre o facto está aberto inquerito na delegacia do 23º districto policial.

Falleceu no Prompto Soccorro a victima de um desastre de automovel

No dia 20 do corrente, em Ricardo de Albuquerque, foi atropelado por um automovel, João Padilha, de côr parda, brasileiro, com 24 annos de edade, solteiro, ajudante de chauffeur, residente na Avenida Lazaro de Almeida, s|n.

O infeliz, que soffreu, além de varios ferimentos pelo corpo, fractura do illiaco, depois de soccorrido no Posto de Assistencia do Meyer, foi internado no Hospital de Prompto Soccorro, onde veiu, hontem, a fallecer, sendo o seu cadaver removido para o necroterio do Instituto Medico-Legal.

Diario Carioca

Director-thesoureiro
SEBASTIÃO MENDES DE BRITO

EXPEDIENTE

24 DE MAIO DE 1929

Redacção, administração e officinas
RUA ALCINDO GUANABARA, 5
Endereço telegraphico: "DIARIO CARIOCA"

Telephones:) Redacção, Central 1559 | Gerencia, Central 0824 |) Publicidade, Central 0178

ASSIGNATURAS

Para o Brasil:		Estrangeiro:	
Anno	40$000	Anno	70$000
Semestre . . .	20$000	Semestre . . .	35$000

Venda avulsa 100 réis — Interior, 200 réis

Secção de publicidade: Largo da Carioca, 15, Sobrado.

Avisamos aos nossos annunciantes que só deverão pagar suas contas aos cobradores devidamente autorizados pela gerencia do "Diario Carioca", ou pelo chefe da nossa secção de publicidade, sr. Felippe E. de Lima.

SUCCURSAL, EM S. PAULO
Director: Paulo Duarte
Rep. Commercial: Octavio Barbosa
Rua Libero Badaró n. 6-2º andar — Tel. 2—2210

O PRESIDENTE ANTONIO CARLOS

O povo mineiro, representado pela sua organização partidaria e por todas as classes da sociedade, consagra, hoje, numa grande manifestação de applausos, o preclaro homem de Estado que se acha á testa do seu governo.

A fé de officio do sr. Antonio Carlos relata uma das mais bellas carreiras politicas deste regimen. Desde a Camara Municipal de Juiz de Fóra, o Congresso Estadual, a alta administração de Minas, a representação federal do Estado na Camara e no Senado, os mais relevantes postos na politica e na administração da Republica até o governo de Minas Geraes — o sr. Antonio Carlos ascendeu, pelo seu grande merito, prestando incontaveis serviços, revelando as mais nobres virtudes, demonstrando notaveis qualidades intellectuaes.

Mas o verdadeiro realce da manifestação de hoje não está no premio de reconhecimento que lhe levam os seus conterraneos, nem na demonstração de apoio ao chefe do governo mineiro.

O sr. Antonio Carlos, pela sua cordura, pela sua alta intelligencia, pela sua notavel cultura, pelo quilate de seu espirito sinceramente liberal e democratico é, hoje, neste paiz, uma das raras esperanças de reconciliação nacional. A nação brasileira, indignada com o espectaculo de realismo brutal, de egoismo feroz, de falta de intelligencia e de odienta intransigencia de seus politicos profissionaes, aguarda, ansiosa, que se decida a sorte do futuro periodo presidencial, para saber se deve reivindicar á força o governo de si mesma ou se, pelo contrario, deve renunciar num escravagismo infame as ultimas veleidades de amor proprio.

O sr. Antonio Carlos é, no mundo politico, uma porta entreaberta para a liberdade. Os homens que, neste paiz, medem as responsabilidades do patriotismo, tremem deante dessa vacillante restea de luz que tanto póde affirmar-se dominando, como perder-se e apagar-se nas trevas da submissão.

A ordem legal é, sem duvida, uma condição primordial para a felicidade da Nação; mas antes da ordem legal está a liberdade que assegura a dignidade da justiça e o reinado do direito na civilização christã.

A democracia brasileira ainda não encontrou a formula pacifica de sua expressão. Todos os espiritos avançados deste paiz têm o dever de cooperar, mesmo com sacrificio de ideaes accessorios, para que possamos dar em harmonia o primeiro passo consagrando o direito da nação de escolher livremente os seus governos .

A historia está repleta de exemplos da inconsciencia e da imprevidencia dos regimens politicos condemnados e na beira da sepultura. O Brasil está numa dessas voltas tragicas do destino. Está dependendo da inspiração dos detentores do poder traçar a rota por uma dessas parallelas: a evolução, ou a revolução.

OS OFFICIAES MILITARES E O DIREITO DE OPINIÃO

Bem avisado andou o impetrante do *habeas-corpus* em favor do major Godofredo de Faria, recordando o que se discutiu e se decidiu, a proposito de casos identicos, nos ultimos annos do Imperio. Sabe-se geralmente de onde proveiu o constrangimento contra o qual foi empregado, perante o Supremo, o recurso constitucional. Enunciara o alludido official, pela imprensa, opinião adversa ao programma financeiro preconizado e executado pelo presidente da Republica.

Partindo da consideração de ser este superior hierarchico do articulista (pois exerce, dirigindo e administrando as forças de terra e mar, o commando-chefe dessas forças), entendeu-se que, na hypothese, houvera infracção disciplinar, desrespeito punivel, e decretou-se prisão.

O que occorreu, de 1884 a 1886, no tocante ao assumpto, é deveras instructivo, maximé tendo-se em mente que, em torno daquelles factos, se agitou a chamada *questão militar*, da qual nasceu o levante aproveitado para a proclamação da Republica. Nenhum dos chronistas dos acontecimentos que constituiram as causas mais proximas da mudança do regimen — sejam suas tendencias monarchicas, sejam republicanas — deixa de accentuar a *relação directa* da barulhenta "questão", com o advento da Republica.

Cumpre, desde logo, prevenir que as primeiras discussões pela imprensa foram travadas exclusivamente *entre militares* e a respeito de *divergencias militares*, relativas a serviços quarteleiros.

Foi neste sentido que, na governança do ministerio Dantas, a 26 de dezembro de 1884, o ministro da guerra, Candido de Oliveira, approvou, por um Aviso, o acto do ajudante general do Exercito, prohibitivo das discussões, pela imprensa, *sem prévia licença, embora* visassem justificação de suppostas faltas, e, por conseguinte, contivessem justa defesa.

Baseando-se, *forçadamente*, na doutrina deste Aviso, o ministro Alfredo Chaves, do gabinete Cotegipe, em 1886, mandou advertir, em ordem do dia, e prender por 48 horas, o coronel Cunha Mattos, o qual, pela imprensa, e *acerca de assumptos militares*, atacara o deputado Simplicio de Rezende.

Desencadeou-se forte opposição militar contra o ministro, tomando o Visconde de Pelotas, no Senado, o partido dos seus camaradas, a quem aconselhou reagissem contra quaesquer offensas, desaggravando-se.

Pouco depois, renovava-se a contenda, em virtude de um artigo do coronel Senna Madureira, *tambem acerca de assumptos militares*, publicado na *Federação*, de Porto Alegre e reproduzido no *Jornal do Commercio*, desta capital. Houve reprehensão ministerial, com a qual não se conformou Madureira, que insistiu para ser submettido a conselho de guerra e publicou extenso memorial com este fim dirigido ao governo. Não foi deferida a pretensão, porque se resolveu que occorrera falta puramente disciplinar.

Procurou o governo, entretanto, a melhor orientação, ouvindo o Conselho Supremo Militar.

E, precisamente, de accordo com o parecer desse insuspeito Conselho, guarda fiel da disciplina das forças armadas, foi tomada a imperial resolução de 3 de novembro de 1886, a que allude o requerimento de *habeas-corpus*. Reconheceu-se que os militares estão "no pleno direito de que gosa a universalidade dos cidadãos brasileiros de communicarem seus pensamentos por palavras, escriptos, e publical-os pela imprensa, sem dependencia de censura, comtanto que hajam de responder pelos abusos que commetterem no exercicio deste direito, nos casos pela fórma que a lei determinar".

Resalvava — é certo — a resolução, o principio da disciplina, dizendo contraria a elle *qualquer discussão entre militares sobre objecto de serviço.*

* * *

Seria a maior das monstruosidades, ou, pelo menos, uma das maiores monstruosidades, a que consistisse em recusar, sob o regimen republicano e *soi disant*, democratico, aos officiaes militares, o direito que não lhes fóra negado vigente a monarchia. Se *constitucionalmente* elles podem ser eleitos para o Congresso e, tambem eleitoralmente chegar á presidencia da Republica, claro está que lhes é licito sustentar opiniões em materia financeira, que tanto diz com a politica e com a administração publica. E orçaria por verdadeiro absurdo pretender que, *differentes dos outros politicos*, deveriam elles pautar as suas opiniões pelas do chefe do Executivo. *Cidadãos activos*, no sentido em que esta expressão sempre foi usada, isto é, individuos com a capacidade politica de votar e ser votados para certas funcções, soffreriam indebita diminuição da sua cidadania, desde que a elles não se applicasse (*como, aliás, a todos os brasileiros e estrangeiros residentes no Brasil*), o disposto no paragrapho 12 do artigo 72 da Constituição Federal:

"Em qualquer assumpto é livre a manifestação do pensamento pela imprensa, ou pela tribuna, sem dependencia de censura, respondendo cada um pelos abusos que commetter, nos casos e pela forma que a lei determinar".

Lei existe, e seus ditames são, como toda a gente sabe, os mais severos.

Vae ao ponto de restaurar uma concepção, repressiva de outros tempos, só adoptada pela lei franceza de 1819, admittindo vaga e indeterminada *offensa ao presidente da Republica*.

Autoriza, neste caso, o procedimento *por denuncia*, mediante um simples officio do Ministerio da Justiça.

Pois bem; por que não se seguiu este caminho, o unico constitucional e legal, se é que, com o seu artigo acerca das finanças nacionaes, o major Godofredo de Faria *offendeu* o chefe da Nação?

Preferiu-se a solução mais expedita, não dando ao accusado o direito de se defender.

Processado regularmente, o cidadão militar teria occasião de apresentar ampla defesa, demonstrando que o desaccordo de opiniões, a critica de um plano financeiro, não exprime desconsideração para com o presidente da Republica. E não haveria juiz ou tribunal que impuzesse pena por tal motivo...

No emtanto, contra a que disciplinarmente foi imposta, não ha outro recurso senão o *habeas-corpus*.

Valha isto aos que, ainda, se julgam com o direito de pensar, sejam, embora, cidadãos militares.

EVARISTO DE MORAES

OS SALDOS DE EXERCICIO

Não se admitte o trato de questões economicas e financeiras, sem um regular conhecimento de arithmetica. Ainda recentemente, consignando reminiscencias da época de civismo nacional, que foram os primeiros annos da Republica, relembrei que Demetrio Ribeiro, em resposta a um aparte conciliatorio de Benjamin Constant, sobre o decreto de 17 de janeiro de 1890, declarou que sabia arithmetica e, em seguida, fez a demonstração minuciosa dos motivos de sua opposição a esse acto governamental.

A falta de arithmetica, com que fôra projectado o programma financeiro, que o ministro da Fazenda fez o Governo Provisorio adoptar, levou-nos á série de desastres que se teve de traduzir no primeiro "Funding-Loan".

Ora, as deficiencias de arithmetica nas regiões officiaes chega hoje ao ponto de se confundirem saldos do balanço financeiro com saldos orçamentarios. O orçamento, todo o mundo sabe, é uma previsão e, portanto, os saldos do balanço orçamentario são resultados apenas provaveis da execução do orçamento geral. Os saldos do exercicio, porém, decorrem das operações, de receita e despesa, realizadas durante o periodo annual. São resultados arithmeticos do confronto entre a receita arrecadada e a despesa effectuada. Não se diga que essa differença de designação não tem importancia, porquanto, senão o desconhecimento do assumpto, revela, pelo menos, pouco interesse no seu trato, o que póde acarretar prejuizos tão grandes, como seriam provaveis os que decorressem da ignorancia.

Mas vamos aos factos. Os "deficits", de responsabilidade do triennio Epitacio Pessôa, foram:

Em 1920	314.779:973$000
Em 1921	394.673:498$000
Em 1922	456.082:517$000
Total	1.165.535:988$000

No quadriennio Bernardes, tivemos:

Em 1923	211.490:626$000
Em 1924	90.634:471$000
Em 1925	14.929:051$000
Em 1926	175.682:666$000
Total	492.736:814$000

Esses dados foram colhidos no parecer da Commissão de Finanças do Senado, sobre o orçamento da Fazenda para o corrente exercicio.

Em 1927, a Contadoria Central nos felicitou com o saldo de 30.851:360$000 e, em 1928, já o saldo se expressa em 198.354:196$.

Para conseguir o saldo de 1927, a Commissão de Contabilistas, designada para rever a escripturação da Contadoria Central, suggeriu uma série de operações de contabilidade que o ministro da Fazenda, em despacho imperativo, determinou fossem effectivadas. Vejamos os dados que se encontram no relatorio da citada commissão de contabilistas:

Na Receita, a addicionar, como receita extraordinaria:

	Ouro	Papel
Liquido da emissão de apolices		44.123:486$
Na Despesa, a subtrahir:		
Diversos responsaveis	1.182:076$	27.900:130$
Depositos	346:140$	34.914:600$
Despesas pagas e não escripturadas em exercicios anteriores		8.675:597$
Total/geral . .	1.528:216$	115.613:813$

Só a parte papel é consideravelmente maior do que o saldo que se diz apurado. Quero crer que o que ahi está seja o direito, mas o que é certo é que, nos sete exercicios anteriores, os factores enumerados foram considerados de forma diametralmente opposta. No exercicio de 1928, identicos factores devem ter concorrido para o calculo do saldo constante da mensagem.

Pelos documentos que tenho á vista, não poderei calcular em quanto importaram todas essas contas nos exercicios de responsabilidade dos presidentes Epitacio Pessôa e Bernardes. Segundo os quadros publicados pelo sr. Valerio Rodrigues, e que já mereceram citação em actos officiaes, no triennio Epitacio, foram emittidas apolices no valor de 671.394:000$000. Admittindo-se que o liquido das emissões tenha produzido 70 % desse total, temos que os "deficits" dos tres exercicios, sem considerar os demais factores, teriam de ser abatidos de 469.975:800$000, o que já representaria uma sensivel reducção.

No quadriennio Bernardes, segundo os balanços da Contadoria Central, temos o liquido de apolices, de obrigações e de promissorias do Thesouro, assim especificado por exercicio:

Em 1923	965.319:384$000
Em 1924	147.689:343$000
Em 1925	45.373:348$000
Em 1926	212.644:072$000
Total	1.371.036:147$000

Ora, se o total dos "deficits" do quadriennio Bernardes, de conformidade com os balanços officiaes, attingiu apenas a réis 492.736:814$000, segue-se que, se o ex-contador geral tivesse levado á conta de "Receita Extraordinaria" o liquido das emissões de apolices durante esse periodo, em vez daquelle resultado negativo, teriamos obtido o magnifico saldo total de 878.299:333$000, com a média annual de 219.574:833$000, um pouco maior do que o saldo que a mensagem attribue ao exercicio de 1928.

Isto, porém, não quereria dizer que o sr. Bernardes tivesse legado ao actual quadriennio uma situação financeira de grandes folgas, mesmo porque, para desmentir o allegado, ahi estaria a formidavel divida fluctuante, de tão accidentada liquidação. Acredito que a actual gestão financeira do paiz não disponha dos dinheiros publicos com a mesma facilidade com que os dois anteriores quadriennios sacrificaram o contribuinte. Entretanto, me pareceria preferivel que os dois ultimos exercicios se tivessem encerrado com "deficit", mas que, afinal de contas, pudesse o contribuinte ficar sabendo quanto é que realmente o Thesouro ainda teria de pagar de contas atrasadas e de despesas correntes, transferidas para os exercicios subsequentes.

Emquanto o Thesouro não fizer um balanço, tão exacto quanto possivel, das suas responsabilidades effectivas, pouco importa que os balanços da Contadoria Central se encerrem com saldo positivo ou negativo, segundo sejam maiores ou menores os extornos de verbas.

A arithmetica não falha. Por mais habilidoso que seja o guarda-livros, as suas habilidades podem retardar o registro exacto das operações, na contabilidade de que estiver incumbido, mas esse adiamento nunca será eterno. Mais dia, menos dia, a verdade terá, fatalmente, de ser traduzida na linguagem fria e insophismavel dos algarismos.

Se o processo ora executado pela Contadoria é que está certo, os dois anteriores periodos presidenciaes produziram saldos consideravelmente mais vantajosos do que os de 1927 e 1928, mesmo porque, sem considerar os demais factores, os ex-presidentes Epitacio e Bernardes foram multissimo mais prodigos do que o sr. Washington Luis na emissão de apolices, obrigações e promissorias do Thesouro; se, porém, o certo é o que, até então, se fazia, os saldos do ultimo biennio terão de soffrer profunda transformação.

PEDRO LIBORIO

DOUTRINA PERIGOSA...

Para avaliar-se o estado de espirito da opinião deante da situação politica do Brasil, basta observar a repercussão dos actos do governo ou do Judiciario, na consciencia do publico.

Para que um paiz possa encontrar no simples cumprimento da lei ou de um artigo da Constituição que se acha em vigor ha mais de trinta annos, um motivo de alegria, é preciso que o nivel da legalidade tenha baixado muito.

A pratica dos preceitos legaes e o respeito á Constituição devem constituir, nos paizes organizados, actos communs, naturaes, exercidos normalmente pelos poderes publicos, nada havendo de extraordinario e sensacional.

Mas, entre nós, a descrença do publico pelos actos do governo, e mesmo do Judiciario, chegou a tal ponto, que é com verdadeira ansiedade que elles são aguardados e contados.

E' o que está acontecendo agora com a acção proposta pelo 3.º procurador da Republica, interino, contra o marechal Fontoura, para a União resarcir os prejuizos que decorreram do acto violento praticado por aquelle agente do governo Bernardes.

O facto é tão extraordinario que seria quasi o caso de defender o marechal do sitio, até que contra os outros funccionarios que incorreram na mesma falta fossem propostas as competentes acções.

E' positivamente uma injustiça, uma excepção, essa aberta contra o marechal, quando por ahi andam os Epitacios, os Bernardes, os Washington, que carregam um peso formidavel de prejuizos causados aos cofres publicos para satisfazerem as suas ambições e caprichos politicos ou pessoaes.

De qualquer modo, o facto causou sensação. Veiu satisfazer, visivelmente, o espirito publico.

Mas não é de admirar que assim seja.

O momento é de sensação para o povo. Qualquer manifestação politica, que contenha um pouco de reacção contra a situação dominante, é recebida como uma esperança de melhores dias.

Infelizmente, porém, ao mesmo tempo que esse facto se dava, o Supremo Tribunal reformava uma decisão liberal para condemnar algumas dezenas de officiaes pelo crime de opinião.

A policia do marechal ganhava, assim, uma partida jogada com todos os elementos do governo do sitio, com o que havia de mais escabroso dentro das fileiras do governo Bernardes.

O povo que receba com scepticismo a acção da Justiça. Não que o marechal tenha, hoje em dia, prestigio e força para se desvencilhar do processo, mas porque a doutrina do procurador é perigosa... para os que governam.

H. ZAMIR

TOPICOS DO "DIARIO"

O TEMPO

BOLETIM DA DIRECTORIA DE METEOROLOGIA

Previsões para o periodo das 18 horas de hontem ás 18 horas de hoje

Districto Federal e Nictheroy — Tempo: bom, com nevoeiro pela manhã. Temperatura: estavel á noite, ligeira ascensão de dia. Ventos: normaes.

Estado do Rio de Janeiro — Tempo: bom, com nevoeiro pela manhã. Temperatura: estavel á noite, ligeira ascensão de dia.

Estados do Sul — Tempo: bom, excepto no Rio Grande do Sul onde se pertubará com chuvas. Temperatura: estavel á noite, ligeira ascensão de dia, salvo no R. Grande do Sul onde entrará em declinio. Ventos: de norte a léste salvo no Rio Grande do Sul onde serão variaveis com rajadas.

Serviço especial para o trajecto rodoviario Rio-São Paulo

Previsões para o periodo das 18 horas de hontem ás 18 horas de hoje:

Tempo — Bom com nevoeiro pela manhã. Temperatura: estavel á noite, ligeira ascensão de dia. Ventos: normaes.

O Exercito das mãos limpas

Reuniu-se, hontem, a Commissão de Marinha e Guerra da Camara. Um dos seus membros, o sr. Thiers Cardoso, achou opportuno o momento para dizer, entre outras coisas, que "o nosso Exercito está integrado na sua elevada missão". Disse isso, o illustre congressista, affirmando a sua insuspeição, pois em varios casos já tem divergido da orientação (?) do general Nestor Passos, ministro da Guerra, a quem os militares devem naturalmente a boa vida que levam...

O sr. Thiers Cardoso está muito bem informado sobre o que se passa em nossos quarteis... Assistindo, de um palanque do campo de S. Christovão, a evolução de 3.000 conscriptos, admirando a cadencia da marcha desses novos soldados, o Thiers da Praia Grande, com a rapidez de uma objectiva photographica, apanhou um flagrante do que se passa em nossas casernas. Mas o instantaneo do honrado parlamentar, talvez devido á luz, deixou de fixar, com nitidez, alguns detalhes de certo interesse. Mão grado a imponencia dos recrutas de 13 de maio, mão grado a "orientação" do general Sezefredo, a verdade é que o Exercito se encontra numa situação desoladora. O descontentamento é geral no meio da officialidade; a politica mesquinha do general Sezefredo, a mentalidade suburbana do titular do Realengo, as picuinhas do cabo de esquadra enfeitado de estrellas e bordados têm transformado muito a vida dos quarteis.

Hoje, apenas a minoria dos mãos limpas, apenas os "profiteurs" de situações especiaes dão graças ao Altissimo e nem ao menos divergem, como o sr. Thiers, da orientação do general Nestor.

Apostas

As apostas em torno dos candidatos papaveis á successão presidencial já estão sendo feitas com animação.

Na Camara, o sr. Otto Prazeres, desde a semana passada, reuniu as economias, e annunciou que aceitaria, com a candidatura Julio Prestes, que era a do seu palpite, qualquer partida. E o jogo se travou franco e desenvolto.

Hontem, porém, o elegante sr. Prazeres chegou ao palacio Tiradentes muito contrariado. Um sonho o havia atormentado, durante toda a noite, estragando, por completo, o palpite antes firmado. Não é elle, porém, de superstições; comtudo, por via das duvidas, resolveu descarregar o jogo...

Chamou um amigo e, ás escondidas, mandou fazer apostas noutro candidato. Isto é: jogou no azar...

E' significativo.

O caso do forte do Leme

O capitão André de Souza Braga, commandante do forte do Leme, attribuindo a autoria de uma carta anonyma a um sargento da sua corporação, Alberto Cabral de Moura, quiz tirar um desforço pessoal a [illegible]. Deante, porém, da atitude de outros officiaes do forte, resolveu apenas prender o referido inferior por 30 dias.

O occorrido constitue um acto de summa gravidade e não póde passar desapercebido ao general Leite de Castro que commanda o districto de artilharia da costa, e a quem está subordinado o capitão Braga. Embora seja voz corrente, nos meios militares, que os excessos do commandante do forte do Leme são praticados sómente em virtude da decidida protecção que lhe dispensa o ministro da Guerra, lembramos aqui a conveniencia da abertura de um inquerito para apurar da veracidade do que occorreu, e ainda para que não fique impune o capitão Braga, se de facto elle tiver transgredido o disposto nos regulamentos militares.

Suppôr o contrario, representa uma injuria ao general Leite de Castro, que, no seu passado, demonstrou sempre não pactuar com os excessos e injustiças de autoridades extremadas, como realmente é o general Nestor Passos, nas suas manifestações de affeição ou de odio.

O carinho e a protecção que o ministro da Guerra dispensa ao capitão Braga têm que ter um limite, e este já parece ter sido transposto...

NA CAMARA

Na primeira sessão funebre deste anno legislativo, na Camara, hontem realizada, coube ao sr. Clodomir Cardoso falar sobre a personalidade do senador Costa Rodrigues.

A bancada maranhense é, na sua maioria, composta de homens de penna, uns com tradições de campanhas jornalisticas, outros com esplendido renome na literatura nacional. O orador de hontem pertence á ala dos primeiros, e possue uma cultura geral das mais interessantes, a par de um espirito cheio de observação, vivaz e scintillante. Embora não sejam grandes os seus recursos oratorios, a verdade, no emtanto, é que, entre os seus companheiros de representação, nenham o sobrepuja na tribuna.

O sr. Clodomir Cardoso traçou, com a emoção e o carinho de uma amizade velha e leal, um perfil magnifico do extincto parlamentar, que foi o chefe do Partido Liberal no Maranhão, nos tempos da monarchia, e que pertenceu á Constituinte federal.

Descreveu elle, em traços largos e suggestivos, a carreira politica do sr. Costa Rodrigues, mostrando o seu raro condão de fazer amigos e reunir correligionarios.

"Quem quer que haja sentido a sua seducção pessoal — disse — além da exterioridade em que se manifestava pela aristocracia das suas maneiras, saberá que elle synthetizava um complexo de qualidades não communs, dessas de que se forjam os caracteres modelares. A sinceridade, a lealdade, a dedicação aos amigos, a sua tenacidade de lutador, a segurança das suas atitudes, a confiança nas boas causas, a firmeza nos revézes, a tolerancia no exito, a moderação e o liberalismo do seu espirito, a sua honradez sem macula, ao que accrescia sua competencia profissional, pela qual, depois de formado, e de dois annos de estudo no Velho Mundo, se tornou um dos medicos de maior clinica de São Luiz, fizeram, bem cedo, delle, um centro de radiosa sympathia, para o qual passaram a convergir, na sua terra, as tendencias liberaes da época".

* * *

Depois da sessão, o deputado Daniel Carneiro, no meio do recinto deserto, falava sózinho. Dizia:

— Votei. Votei!

Batia com o pé e, em voz mais alta, repetia:

— Votei.

Entretanto, hontem, não houve votação. Authentico! O que é mais grave, porém, é que, na bancada parahybana, não ha um psychiatra.

* * *

Já consta da ordem do dia, desde hontem, o projecto que regula a utilização e a exploração da radio-electricidade no territorio nacional. Isto não agradou, evidentemente, ao sr. Flores da Cunha, que teve, como se sabe, de tomar uma atitude tumultuosa, a ponto de renunciar — mas foi no anno passado... — o logar de membro da Commissão de Constituição e Justiça, quando aquelle projecto appareceu, inesperadamente, póde dizer-se mesmo clandestinamente, no plenario.

Indagamos do representante gaucho qual seria a sua opinião, este anno, a respeito do projecto. Respondeu-nos s. ex.:

— Talvez ainda tenha que o discutir. O meu ponto de vista é o mesmo, pelo menos, com relação ao artigo que exclue a cooperação do capital estrangeiro nas empresas formadas para a exploração de radios. Se a verdade é que o capital nacional é tão reduzido... Comtudo, já ouvi falar que esse artigo soffrerá modificação sensivel, durante os debates. Determinação do Cattete...

Depois, numa outra roda, o general Flores, commentando a pressa com que incluiram em ordem do dia o maldito projecto, soltou um palavrão maior que o palacio da Camara.

* * *

A proposito.

Falou-se muito, ha dias, numa divergencia havida entre os srs. Flores da Cunha e João Neves da Fontoura, por causa de uma carta dirigido ao ultimo pelo sr. Borges de Medeiros. Logo depois, porém, houve a reconciliação, sempre cavalheiresca, como é da pragmatica dos pampas... Agora, o sr. Flores da Cunha vae reunir a bancada gaucha num almoço, afim de que não reste duvida sobre a cordialidade e a estima que reinam entre os deputados "republicanos" do Rio Grande.

* * *

Phrase proferida pelo sr. João Mangabeira, hontem, num grupo de deputados e jornalistas:

— A manha de Minas e o impeto do Rio Grande, juntos, seriam invenciveis!

Charadas...

* * *

A mocidade bohemia do sr. Julio Prestes foi evocada, hontem, pelos srs. Alaor Prata e Waldomiro Magalhães, pittoresca e commovidamente.

Esses dois deputados mineiros, conheceram o sr. Prestes ainda estudante de preparatorios, e o ultimo teve nelle um dos mais irrequietos e alegres companheiros de collegio.

— Um collegio barato, vagabundo a valer — dizia o sr. Waldomiro. Um dia, o Julio — o "Julinho" — zangou-se, e escreveu sobre elle, uma versalhada descriptiva e debochada. Corremos o pires e, com o resultado — rendeu bastante! — mandámos imprimir, em folhetos, o trabalho do nosso grande vate. Successo ruidoso!

E, emocionado, adeantou:

— Outro dia, encontrei, entre os meus papeis, um desses folhetos. Enviei-o, como recordação, ao Julio. Mas não é só. O Alaor deve lembrar-se daquelle revista de que elle era director: "A Sicilliana".

— "Sicilliana"?

Alguem indagou da significação daquelle titulo, mas, nem o sr. Waldomiro, nem o sr. Alaor souberam explicar. Um pilherico advertiu:

— Naturalmente, era para agradar á colonia italiana, e cavar o annuncio com facilidade...

O deputado Alaor interveiu:

— Isto não sei. O que é certo, é que elle sempre foi um espirito divertido, porém, rigorosamente pratico. Imagine que, ainda estudante, já era solicitador no fôro...

* * *

A sessão de hoje será dedicada á memoria do conselheiro Antonio Prado. Farão o necrologio do grande chefe democratico os srs. Francisco Morato, Manoel Villaboim e Plinio Casado, respectivamente, pelo Partido D. Nacional, pela maioria da Camara e pelo Partido Libertador do Rio Grande do Sul.

P. S.

A QUESTÃO DO DIVORCIO

Entre nós, a questão do divorcio periodicamente se focaliza nas conversas dos senhores parlamentares e nas "enquêtes" que entre elles promovem, na ausencia de melhor assumpto, os jornalistas.

Ventilou-se agora o assumpto no seio da Commissão de Constituição e Justiça do Senado, cujos membros, todos, ou quasi todos, se manifestaram favoraveis, em principio, á medida. Queremos crer, entretanto, que ainda desta vez, como das anteriores, o importante problema não sahirá do terreno das conversas e das "enquêtes".

Que vale a simples troca de idéas dos componentes daquelle orgão technico?

Elles foram mais longe no caso feminista, dando parecer a favor do projecto que concede ás mulheres os direitos politicos, e, no emtanto, essa proposição continúa encalhada no Monroe, á espera de melhores tempos...

Quanto ás opiniões colhidas entre os congressistas, nada tambem representam de symptomatico. Esses cavalheiros, quando não se recolhem em reservas prudentes, aguardando o "mot d'ordre" do alto, ora dizem o que não sentem, ora se exprimem sinceramente, mas para, depois, conforme as coisas, modificarem os seus pontos de vista.

Conhecemos, nesse particular, um episodio interessante. Respondendo á pergunta de um jornalista, ha alguns annos, certo senador, homem de grande respeitabilidade e prestigio, disse o seguinte:

— Sou pelo divorcio, que reputo uma verdadeira necessidade social. Mas se o senhor escrever isso no seu jornal, serei forçado a desmentil-o, porque esta opinião é intima, é sómente minha, e eu não me julgo com o direito de sustental-a, uma vez que o povo que represento não concorda com a medida.

Querem saber quem assim falava? Quem assim falava era o sr. Bueno de Paiva. E se tal acontecia com uma individualidade dessa envergadura, imagine-se o resto...

F. G. F.

MUSICA

* *O ultimo concerto do trio brasileiro* — Motivos imperiosos forçaram o glorioso conjunto de Maria Amelia de Rezende Martins, Paulina d'Ambrosio e Alfredo Gomes, a adiar o concerto annunciado para hoje, á noite.

Esse concerto realizar-se-á no domingo, á tarde. Os admiradores só terão que lucrar, pois a transferencia permittirá maior apuro da execução.

* *Beethoven, em Lyão* — Muitas obras importantes de Beethoven nos são desconhecidas totalmente. Algumas são desconhecidas dos proprios europeus, como eram ignoradas e o são ainda varias do grande Bach.

Em Lyão, centro de activa propaganda musical, porfiam as sociedades melomanas por executar tudo quanto de Beethoven é notavel, mas quasi inedito.

Assim, a orchestra *Trigentuor*, dirigida por Charles Strony, deu, num festival consagrado só a Beethoven, um trio para flauta, violino e viola, raramente ouvido. Ennemond Trillat tocou o terceiro concerto em sol maior, com orchestra, e ouviu-se o septuor em *mi bemol*.

Accrescente-se que, em Lyon, ha umas *Festas do Povo*. Numa dellas, realizada em 15 de abril, foi dada a *Nona Symphonia*, com córos.

Compare-se isso com a nossa Symphonica. Nas festas em homenagem a Beethoven prometteu-nos ella essa mesma *nona*, depois de haver dado as oito primeiras, mas essa ficou no tinteiro.

* *Debussy, na Sorbonne* — Muito significativo é o facto de haver a Sorbonne aceito o curso de Leon Vallas, este anno, sobre Debussy.

Leon Vallas já fez a primeira de seis annunciadas conferencias, com abundante documentação.

Debussy, no dizer de Paul le Flem, é assim considerado agora verdadeiro classico, poucos annos depois de morto.

Não podia ser mais rapida a victoria do grande reformador.

AZALAN

COISAS QUE ACONTECEM...

A senhorita Fogarty — diz um telegramma de Brideport — apresentou queixa contra o pugilista Gene Tunney, campeão resignatario, por quebra de... promessa de casamento.

Tunney, segundo diz a miss Fogarty, deu-lhe a esperança de ser seu esposo. Mas, depois, chegou-lhe o arrependimento e elle se casou com uma millionaria. Teria feito bem o pugilista?

Nessas coisas de amor, é difficil dar opinião.

Como casamento, não sabemos se Tunney fez bem em fixar a escolha na millionaria Mary. Como negocio, entretanto, foi optimo.

A senhorita Fogarty está aborrecida sem razão. Decerto, não conhece o velho proloquio: "Casamentos se desfazem até na porta da igreja..."

O pugilista não deixou para a porta da igreja: desmanchou-o antes do dia.

Outros desmancham... depois do casamento.

Miss Fogarty perdeu uma excellente occasião de ficar calada e... resignada, porque ha desgraças bem maiores.

* * *

Os actores de cinema Eleonor Boardmann e King Vidor, segundo um despacho de Los Angeles, estão encrencados com o fisco: fizeram falsas declarações sobre as suas rendas annuaes, com o intuito de pagarem menor imposto.

O jury federal já pronunciou Eleonor e está-se informando sobre a situação do marido desta, King Vidor.

Deveria ser o contrario. Que se punisse o marido, vá; mas, a mulher, já terá dado muito dinheiro para... rendas.

Y. Y.

A

REGENCIA

tem oito mil metros de

RETALHOS

em sedas, lãs e tecidos finos para liquidar em tres dias por qualquer preço

APROVEITEM

Retalhos a 1$, 2$, 3$.

E' só por tres dias

SEGUNDA-FEIRA

Estará fechada para obras

A Regencia

Sete Setembro, 176

VIDA MUNDANA

ANNIVERSARIOS

Fazem annos, hoje:

Sras. Eugenio Góes de Carvalho, Ilidia Borges Monteiro, Alvaro Moreyra e Accacio Leite; srtas. Guiomar Panaim, Odette Nery e Lydia Octaviano Costa; ministro Leonel de Rezende Filho; conde de Avellar; srs. João José de Moraes, Antonio Pedro Lopes e o jornalista Luiz Vianna; o menino Antonio Emygdio, filho do dr. Emygdio Cabral.

— Faz annos, hoje, a srta. Deolinda Santos, dilecta filha do sr. João Santos, negociante de nossa praça.

NOIVADOS

Contrataram casamento: a srta. Nair Rosa dos Santos com o sr. Agostinho de Souza, e a srta. Emilia Alves com o sr. Herculano Doti, funccionario da Light.

— Contratou casamento com a srta. Heloisa Neves, o sr. Luiz Neves.

CASAMENTOS

Realiza-se, amanhã, 25, o enlace matrimonial da srta. Themis Serzedello, filha do capitão de fragata Malchas Serzedello com o sr. Oliveiros Quintella Junior, funccionario do Lloyd Brasileiro.

— Realizar-se-á, amanhã, o casamento da srta. Ghilda Pimenta Porto, com o sr. Oswaldo Kallut, funccionario da Companhia Telephonica Brasileira.

NASCIMENTOS

Acha-se em festa o lar do casal Plinio Tostes-Mina Tostes, com o nascimento da sua primogenita Nelly.

— O sr. Paulo Boneschi e exma. esposa annunciam o nascimento de sua filha Guiselda.

CHÁS DANSANTES

Commemorando a data de 24 de Maio, o Club Militar abrirá, hoje, das 17 ás 21 horas, os seus salões para um chá-dansante aos seus associados e respectivas familias.

VIAJANTES

A bordo do "Commandante Alvim", seguiu, hontem, para a cidade de Passo Fundo, Rio Grande do Sul, o tenente do Exercito Edilberto Pinto Nogueira.

— Acha-se nesta capital o sr. Porto da Silveira, official de gabinete da presidencia do Estado do Paraná e director da "Republica", de Curityba.

— Pelo "Commandante Ripper", segue, hoje, para Fortaleza, Ceará, o cirurgião dr. J. Cesar de Oliveira, ex-interno da Assistencia Municipal.

T H E A T R O

No S. José

"NÃO POSSO VIVER ASSIM...", SEGUNDA-FEIRA

A Companhia de Theatro Comico está plenamente confiante no exito que vae registrar no S. José, segunda-feira nas sessões de 4,20 e 8,20, com as primeiras representações de "Não posso viver assim"...

Este sainete brasileiro, original de Miguel Santos, não é apenas um pretexto para rir, mas tambem se vae impôr como uma peça bem trabalhada.

"Não poss oviver assim"..., focalizando as peripecias sentimentaes de um caso de amor, proporciona excellentes trabalhos aos principaes artistas do elenco, fazendo Manoelino Teixeira pela primeira vez um galã-comico, um papel despido de qualquer aspecto caricatural, apresentando-se Olga Navarro num typo de mulher que exige seus apreciados recursos de comediante e Manoel Durães com a sua incomparavel propriedade será o Terencio, um incorrigivel mandrião que centraliza varias situações comicas de effeito.

Lia Binatti, tem a seu cargo um interessante papel de "soubrette", cujo realce está garantido pela sua graça e vivacidade, e Affonso Stuart, Fernando Rodrigues, Arthur Castro, Lecticia Flora, Roque da Cunha apparecerão com destaque nos demais papeis de "Não posso viver assim"..., que o professor Eduardo Vieira vem ensaiando com sincero enthusiasmo.

Até domingo, nas sessões de 4,20 e 8,20, a hilariante burleta de Freire Junior: "Annita quitandeira".

Na téla, o S. José exhibe "Quatro diabos", super da Fox, com Janet Gaynor, Charles Morton, Nancy Drexel e Barry Norton.

Segunda-feira, com a renovação do programma "Conquistando os ares", da Fox, com Louise Dresser e David Rollins; e "Arte de amar", da Warner Bros. com Syd Chaplin e Helene Costello.

S. B. A. T.

DOIS COMMUNICADOS

Em assembléa geral de 21 do corrente, foi approvado o parecer da commissão de contas opinando fossem approvados o relatorio e contas apresentadas pela directoria presidida pelo sr. Bastos Tigre e relativas ao exercicio findo em dezembro de 1928.

Nessa mesma assembléa foi approvada a indicação do sr. Aarão Reis, mandando inserir na acta um voto de congratulações com os srs. embaixadores americano, chileno e peruano pela solução da questão de Tacna e Arica.

—— De ordem do sr. presidente levo ao conhecimento dos encarregados de orchestras (de cinemas, bars, cabarets, dancings, etc.), que, para facilitar a elaboração dos seus respectivos programmas a S. B. A. T. resolveu distribuir gratuitamente uma collecção de musicas com instrumentações, e que poderão ser pedidas na séde social, á rua São José n. 58, 2º andar, diariamente, das 13 ás 18 horas.

Secretaria da S. B. A. T., em 23-5-1929 — (a) Geysa Boscoli, 2º secretario.

HOTEL DOS ESTRANGEIROS

Communicamos aos nossos clientes, amigos e ao publico em geral a reabertura do restaurant, estando marcado para o proximo domingo, 26 do corrente mez, a reabertura official do hotel.

Rio, 21 de maio de 1929.

A GERENCIA

No Recreio

A FESTA DO PERFUME

Como seria licito esperar, cresce, de dia para dia, o interesse que está despertando a encantadora Festa do Perfume, cuja realização, no Theatro Recreio, está marcada para a noite de 31 do corrente. Nesta data terá representações especiaes e superiormente apreciaveis, a revista de Olegario Marianno: "Laranja da China!", indiscutivelmente o maior successo theatral da presente temporada. Na primeira, como na segunda sessão, além da exhibição deste original e da interferencia, na festa, da illustre interprete portugueza Amelia Rey Colaço, que fechará o segundo espectaculo, haverá distribuição dos perfumes da "Fabrica Mirurgia", de Barcelona, para senhoras e senhoritas presentes, de mistura com interessante sorteio, feito em scena aberta, dos mais ricos e afamados extractos desses productores.

No Theatro Carlos Gomes

A INTERESSANTE FESTA DE ALDA GARRIDO, HOJE, A' NOITE

A festa de hoje, á noite, no Carlos Gomes, em homenagem a Alda Garrido, deve ser muito interessante. Serão representadas as 2 celebres peças de Freire Junior: "Luar de Paquetá" e "Quem paga é o coronel", respectivamente na 1ª e 2ª sessões, estreando os artistas Arnaldo Coutinho e Guilhermina dos Anjos.

Na 1ª sessão, Francisco Alves cantará varios sambas ao violão.

Na 2ª sessão, no acto variado tomarão parte Manoelino Teixeira, Olympio Bastos, Oscar Soares, Oscar Cardona e Joaquim Coelho.

Domingo, a Companhia Garrido despede-se do publico carioca.

Em Nictheroy

NO CINE-THEATRO IMPERIAL

O Cine-Theatro Imperial, a casa de espectaculos que a empresa Paschoal Segreto explora em Nictheroy, atravessa uma phase de grandes realizações. No palco, exhibe-se com extraordinario exito a celebre "troupe" de "Marionettes", um perfeito "music-hall" em miniatura, cujos espectaculos prolongam-se até domingo.

Segunda-feira, terá logar a estréa da companhia Alda Garrido, com a revista-burleta de notavel exito, original de Freire Junior, "Seu Julinho vem"..., devendo esse applaudido conjunto realizar ali uma feliz temporada.

Quinta-feira, 30, a companhia Procopio Ferreira realiza a sua habitual "matinée", com a peça engraçadissima adaptada por Matheus da Fontoura, "Que noite, meu Deus!", que foi a escolhida no concurso especialmente aberto entre as senhoritas frequentadoras do Imperial.

No Theatro Phenix

THEDA DIAMANT E' A ESTRELLA DA COMPANHIA DE VAUDEVILLES MUSICADOS

Com grande e escolhido elenco, vinte formosas mulheres, seis primeiros actores, tendo á frente a "vedette" Theda Diamant, primeira bailarina, a grande Companhia de Vaudevilles Musicados, com quadros de nu' artistico, estreará quarta-feira proxima, no Theatro Phenix, com um genero de espectaculos absolutamente novo para o Rio, com peças de genero alegre, que vae por certo fazer a delicia dos que gostam de se divertir... A direcção musical está a cargo do maestro Serafim Rada. Para estréa está definitivamente escolhido o vaudeville musicado "A Ilha dos Prazeres", original de H. H. de Almeida, com musica original e compilada do maestro Serafim Rada. Para essa temporada está estabelecido que haverá duas sessões diarias ás 20 e 22 horas e matinées nos domingos e feriados. Este genero de espectaculos é improprio para senhoritas e prohibido para menores.

Comp. M. Max

SUA ESTRE'A, QUINTA-FEIRA PROXIMA

A estréa da Companhia Margarida Max, quinta-feira proxima, com a revista de Marques Porto e Luiz Peixoto, "Guerra ao Mosquito", será, sem duvida alguma, um grande successo. A empresa M. Pinto não tem poupado esforços para que o espectaculo da noite de 30 seja notavel.

De S. Paulo

UM CONCERTO DE CARIDADE

SÃO PAULO, 23 (Havas) — O sr. prefeito da capital concedeu o Theatro Municipal para a realização de um concerto em beneficio do Dispensario de N. S. de Lourdes, no proximo sabbado, 25 de maio e no qual tomarão parte varios artistas.

A celebre soprano mme. Besanzone Lage offereceu gentilmente o seu concurso para essa obra de beneficencia.

HOJE

Loteria do Rio Grande do Sul

200 Contos

Por 50$000

Decimo, 5$000

HABILITAE-VOS

VIDA MUNDANA

FESTAS

Está sendo esperada, com muito interesse, a segunda domingueira do Grajahu' Tennis Club, a realizar-se no proximo domingo, 26 do corrente.

— Amanhã, o Praia Club dará a sua esperada soirée dansante em homenagem aos seus socios e familias. O ingresso será effectuado mediante a apresentação da carteira social, acompanhada do recibo n. 5.

CLUB DOS BANDEIRANTES

Terá inicio no dia 1º de junho, com uma soirée artistico-literaria, seguida de dansas, o programma de festejos organizado pela Commissão Social do Club dos Bandeirantes, para a presente estação de inverno.

A primeira parte da reunião constará de canções e poesias do norte. Falará sobre o caracter regional dessas canções e poesias o poeta Olegario Marianno.

CONFERENCIAS

No proximo domingo, 26 do corrente, o sr. Bagueira Leal fará, no Templo da Humanidade, a sua 18ª conferencia sobre o thema: "A lei dos tres estados".

ENFERMOS

Continua enfermo o sr. Alves de Souza, deputado federal pelo Pará e director de "O Paiz".

O estado de s. s. não apresenta gravidade, necessitando sómente de absoluto repouso.

FALLECIMENTOS

Após prolongada enfermidade, falleceu, ante-hontem, a exma. sra. Maria Luiza da Conceição Garcia.

O seu enterramento effectuou-se hontem, tendo o feretro saido da residencia da familia da extincta para o cemiterio de S. Francisco Xavier.

MISSAS

Rezam-se, hoje, missas por alma das seguintes pessoas:

— João A. Aurier Bentes, ás 9,30 horas, na igreja do Carmo.

— Maria Eulalia de Carvalho, ás 10 horas, na igreja de S. Francisco de Paula;

— Anna Joaquina Soares Bordallo, ás 10,30 horas, na igreja de S. Francisco de Paula;

— Augusta Delio Pagliaro, ás 9 horas, na igreja do S. S. Sacramento;

— Anna da Conceição Marques, ás 8,30 horas, no Convento de N. S. da Ajuda;

— José Orzendille de Abreu, ás 10 horas, na igreja de S. Francisco de Paula;

— Annibal Dufrayer de Oliveira, ás 9 horas, na igreja de S. Francisco de Paula;

— Pierre Leteré, ás 9 horas, na igreja da Candelaria.

VIDA PROLETARIA

O CENTRO AUXILIADOR DOS OPERARIOS EM CALÇADO, VAE SE REUNIR

Assembléa Geral Extraordinaria

Realiza-se na proxima segunda-feira, 27 do corrente, uma assembléa extraordinaria no Centro Auxiliador, ficando convidados todos os associados a comparecerem á mesma.

REUNIÃO DO CONSELHO DE REPRESENTANTES DA ASSOCIAÇÃO DOS TRABALHADORES DA INDUSTRIA MOBILIARIA

Realiza-se na proxima segunda-feira, 27 do corrente, ás 17 horas, uma reunião do Conselho Geral de Representantes, para tratar de assumptos importantes.

Pede-se o comparecimento de todos os membros.

UNIÃO REGIONAL DOS OPERARIOS EM CONSTRUCÇÃO CIVIL

Convite

Convidamos a commissão que dirigiu o festival realizado a 23 de março ultimo, a reunir-se nesta séde, no proximo dia 28, terça-feira, ás 17 horas.

Convidamos tambem o companheiro Narciso de Oliveira, a comparecer com urgencia.

REUNIÃO DE DIRECTORIA

Convidamos os companheiros directores, para a reunião da proxima terça-feira, ás 17 horas. — O 1º secretario.

THESOURARIA

Convidamos os associados que se acham em atrazo, a virem quitar-se com esta União, como tambem chamo a attenção dos companheiros que se acham em debito com esta, com ingressos de festivaes, tombolas da extincta cooperativa de trabalho, listas e talões de solidariedade aos grevistas de São Paulo, virem prestar as suas contas. — O 1º thesoureiro.

HEMORRHOIDAS

Tratamento racional e ambulatorio, sem operação e sem dor. DR. LAURO BORGES (assistente do dr. Luiz Bodré). Consultas diarias — Ourives, 5, sob. Tel. N. 6219.

UNIÃO DOS TRABALHADORES EM PADARIAS

Escrevem-nos:

"Camaradas!

Um dos problemas cuja solução nos deve preoccupar, no momento que atravessamos, é o da organização dos representantes de officina de panificação do Districto Federal; organizar successos nos arredores do Rio.

A nossa victoria no augmento de salario está sendo burlada por um pequeno numero de donos de padarias que assignaram a nossa tabella de augmento de salarios e estão se negando a cumprirem com a sua honrada assignatura. Os donos de padarias que estão procedendo desta fórma, não têm pudor.

Camaradas! Só temos um caminho a seguir, que é entrar no syndicato de industria onde se luta contra os donos de padarias que nos exploram impiedosamente, como o dono da padaria "São João", antiga "Pão Ferro", na rua Conde de Leopoldina, que está vendendo o pão por maior preço e os nossos camaradas que trabalham naquella padaria, tendo conhecimento que o dono não tinha assignado a tabella do augmento de salario, no dia 17 do corrente mez, resolveram pedir o augmento de salario, de accordo com a tabella. O dono da padaria respondeu que não dava, de arma de fogo em punho, para os nossos companheiros; a policia chegou e prendeu os trabalhadores por terem se negado a trabalhar por um salario que não corresponde as necessidades inadiaveis do estomago e o dono da padaria que tirou de uma gaveta a arma de fogo ficou ao bel prazer e não é criminoso... A União espera o comparecimento de todos os trabalhadores em padarias, no dia 28 do corrente mez, ás 17 horas, pois teremos assumptos de grande importancia, relativamente á organização da nossa classe, não faltem á grande assembléa do dia 28.

Viva a Federação Syndical Regional do Rio!

Vivam os grevistas graphicos de São Paulo!

Viva a União de Ferro dos Trabalhadores em Padarias! — Pela União, a Commissão Executiva."

MONTEPIO GERAL DE ECONOMIA DOS SERVIDORES DO ESTADO

A Directoria do Montepio participa aos Srs. Socios que, a partir de 1º de Julho proximo futuro, gosarão as suas contribuições um abatimento de accordo com as novas tabellas approvadas pela Mesa Plena, em obediencia ao Art 85 dos Estatutos. A Secretaria acha-se apta a prestar as informações referentes a esse abatimento.

Rio, 30 de abril de 1929.

IRRADIAÇÕES DE HOJE

RADIO SOCIEDADE DO RIO DE JANEIRO

12 horas — Hora Certa. Jornal do Meio Dia. Supplemento musical até 13 horas.

17 horas — Hora Certa. Jornal da Tarde. Supplemento musical.

17,15 horas — Declamação de uma poesia sobre a Batalha de 24 de Maio, pela menina Maria Elisia de Araujo.

18 horas — Previsão do tempo.

18,50 horas — Transmissão em radiotelegraphia do programma a ser executado amanhã no Studio da Radio Sociedade do Rio de Janeiro.

19 horas — Hora Certa. Jornal da Noite. Supplemento musical. Discos variados.

20,30 horas — Programma especial de discos.

20,15 horas — Ephemerides Brasileiras do Barão do Rio Branco. Notas de sciencia, arte e literatura. Literatura Portugueza pelo professor Antenor Nascentes, do Collegio Pedro II. Radio Jornal. Ultimas noticias do dia. Commentarios. Notas de interesse geral.

Transmissão do Instituto Nacional de Musica do concerto que ali realiza o Trio Brasileiro — Professores Maria Amelia de Rezende Martins (piano), Paulina d'Ambrosio (violino) e Alfredo Gomes (violoncello).

A esquadra em exercicios

O "MARANHÃO" E O "SANTA CATHARINA" FORAM ATE' FO'RA DA BARRA

Afim de realizarem exercicios de machinas e torpedos, os contra-torpedeiros "Maranhão" e "Santa Catharina" deixaram o ancoradouro, na manhã de hontem e foram até fóra da barra, onde navegaram durante varias horas, tendo as suas guarnições opportunidade de revelar as suas capacidades.

Os dois contra-torpedeiros regressaram, á tarde, ao fundeadouro.

As folhas que a Prefeitura pagará hoje

Serão pagas, hoje, na Prefeitura Municipal, as seguintes folhas de vencimentos: Docentes e regentes da Escola Normal; Instituto João Alfredo; não titulados da Directoria de Arborização.

PARA A PRESENTE ESTAÇÃO

a

Casa das Fazendas Pretas

está expondo as ultimas creações das principaes casas parisienses

AVENIDA RIO BRANCO n. 147

Abertura do curso na Faculdade de Medicina Physiotherapica

Terá logar, hoje, ás 16 horas, na praça Tiradentes n. 83, a sessão de abertura do curso da Faculdde de Medicina Physiotherapica.

Falará, iniciando as aulas, o dr. Luiz Mendonça, cathedratico de parasitologia.

"DIARIO NACIONAL"

MATUTINO PAULISTANO DE GRANDE CIRCULAÇÃO

AS ASSIGNATURAS INICIAM-SE EM QUALQUER EPOCA

ANNO .. Rs. 40$000 — SEMESTRE .. Rs. 22$000

PARA ANNUNCIOS E ASSIGNATURAS NA SUCCURSAL DO RIO DE JANEIRO

AV. RIO BRANCO, 145 — **Antonio Herrera**

MOMENTO COMMERCIAL

CAMBIO

O mercado de cambio funccionou hontem, estavel e sem actividade nos negocios. O Banco do Brasil saccou a 5 61|64 e os demais a 5 15|16 d. com dinheiro para a compra de letras particulares a 5 31|32.

O mercado fechou calmo.

A 90 d/v.

Londres	5 59|64 a	5 61|64
Paris		$328
Nova York	8$330 a	8$360
Canadá		8$350

A' vista

Londres	5 27|32 a	5 7|8
Paris	$330 a	$332
Nova York	8$430 a	8$470
Italia	$441 a	$445
Portugal	$331 a	$390
Provincias	$386 a	$409
Hespanha	1$210 a	1$230
Provincias	1$235 a	1$240
B. Aires (papel)	3$560 a	3$570
Suissa	1$625 a	1$634
B. Aires (ouro)		8$180
Japão	3$800 a	3$820
Montevidéo	8$380 a	8$400
Suecia	2$263 a	2$265
Noruega	2$256 a	2$265
Hollanda	3$393 a	3$411
Dinamarca	2$258 a	2$265
Canadá		8$450
Belgica (papel)		$235
Chile		1$040
Syria		$331
Belgica (uro)	1$175 a	1$173
Rumani	$054 a	$056
Slovaquia	$250 a	$251
Austria	1$190 a	1$195
Allemanha	2$010 a	2$015
Café		$331

Saques por cabogramma:

A' vista

Londres	5 53|64 a	5 109|128
Paris	$333 a	$333
Nova York	8$455 a	8$500
Italia	$444 a	$444½
Hespanha	1$215 a	1$220
Suissa	1$632 a	1$640
Belgica (ouro)		1$185
Belgica (papel)		$237
Noruega		2$264
Suissa		1$528
Portugal	$334 a	$386
Hollanda		3$410
Canadá		8$480
Japão		3$820
B. Aires (paple)		3$575
Suecia		2$270
Noruega		2$270
Dinamarca		2$270
Montevidéo		8$390
Allemanha	2$010 a	2$015
Slovaquia		$254

Moedas estrangeiras cotadas pelo Banco do Brasil

Libras (papel)	41$450
Libras (ouro)	—
Dollar (ouro)	—
Dollar (papel)	8$550
Peso Uruguayo (ouro)	8$450
Peso Argentino (ouro)	3$599
Peseta	1$349
Escudo	$411
Franco	$340
Lira	$450
Marco	[illegible]
1000 ouro	4$567

BOLSA

O mercado da bolsa funccionou, hontem, mais animado e com os negocios realizados mais ou menos intensos sobre os varios titulos em evidencia. As apolices federaes estiveram inalteradas. As municipaes não soffreram, alterações de interesse, assim como os demais papeis de importancia conforme se vê abaixo:

VENDAS

Apolices:	
Geral, 20$, 1 a	800$000
Idem, 1:000$, 22 a	802$000
Idem, idem, 70 a	803$000
Idem, idem, 2 a	800$000
Idem, idem 18 a	805$500
D. Emis. 500$, nom., 6 a	850$000
Idem, 1:000$, nom. 208 a	798$000
Idem, idem, 33 a	800$000
Idem, pt. 20 a	773$000
Idem, idem, 35 a	774$000
Idem, idem, 242 a	775$000
Idem, idem, 11 a	772$000
Obrig. Thes., 20:000$ a	974$000
Obrig. Ferrov. (3E) 5 a	968$000
Estaduaes:	
E. do Io, 6% pt., 4 a	360$000
Municipaes:	
Munic. 1917, pt. 7 a	160$000
Idem 7% pt. (d. 1535 240 a	176$000
Idem (d. 2097) 50 a	173$000
Idem, idem, 10 a	172$000
Idem 8% pt. (d. 1933) 26 a	197$500
Idem, idem, 90 a	198$000
Bancos:	
Banco Commercial, 20 a	225$000
Banco Commercio, 8 a	170$000
Banco Portuguez c|50, 40 a	103$000
Banco do Brasil 300 a	460$000
Diversas:	
D. Santos, nom., 6 a	343$000
Idem, pt. 34 a	352$000
D. Conf. Ind., 200 a	186$000
Petropolis (1918) 10 a	103$000
Prog. Indust. 110 a	210$000
Campos, 2 a	175$000

OFFERTAS

	Vend.	Comp.
Unif. de 1:000$	803$000	802$000
Uniform. de 5 m.	820$000	—

Idem, idem, 2	968$000	966$000
Idem, idem, 3ª	968$000	965$000
Municipaes do Districto Federal:		
Municipal 20 £ n.	600$000	—
Idem, idem, port.	680$000	—
Idem, 1906, pt.	164$000	—
Idem idem, 1917 pt.	160$000	157$000
Idem, 1920 nom.	—	—
Idem, pt.	154$000	153$000
Idem, 7%, 1535	177$000	175$000
Idem, idem, 1623	—	150$000
Idem, 1550	182$000	179$000
Idem, 1933	—	198$000
Idem, 7% dec. 1948	177$000	—
Idem, 1909	180$000	—
Idem, 2339	174$000	—
Idem, 2097	174$000	170$000
Emp. nac. 1903 pt.	776$000	770$000
D. Emis. 5% n.	800$000	798$000
Idem, idem, pt.	772$000	771$000
Obrig. Thesouro	—	974$000
Ob. Ferrov.	968$000	966$000

Professor Dr. Faustino Esposel

MISSA EM ACÇÃO DE GRAÇAS

O CLUB DE REGATAS DO FLAMENGO, interpretando o sentimento de viva satisfação de seu corpo social pelo completo restabelecimento do seu querido vice-presidente prof. dr. Faustino Esposel, communica que faz rezar missa em acção de graças no sabbado, 25 do corrente, as 10 horas, no altar-mór da Igreja de N. S. do Carmo, para cuja solemnidade são convidados todos os associados do Club de Regatas do Flamengo, parentes, amigos e admiradores do illustre mestre e esclarecido desportista.

CAFE'

O mercado de café funccionou, hontem, estavel e sem modificação nos preços, conservando o typo 7 á sua anterior cotação de 39$700 por arroba.

O movimento de procura para novos negocios esteve em melhores condições, tendo sido vendidas na abertura do mercado 2.370 saccas e durante o dia mais 2.862, no total de 5.232 ditas, fechando o mercado em espectativa de baixa. O mercado a termo na primeira bolsa funccionou firme e com vendas de 1.000 saccas a prazo e na segunda calmo e sem vendas a prazo.

Cotações

Disponivel (arroba):

Typo 3	41$700
Typo 4	41$200
Typo 5	40$700
Typo 6	40$300
Typo 7	39$700
Typo 8	38$700

Vendas — 3.809.
Mercad — Calmo.
Typo 7 anno passado .. .. 40$200

PROF. OSWALDO BARBOSA

CATHEDRATICO DA FACULDADE DE MEDICINA DO PARA'

Clinica Medica

(figado, estomago, pulmões e coração)

Exames de laboratorios (sangue, urina, leite, fezes, escarros).

Raios X (diagnostico, tratamento, estereoscopias). Alta frequencia. Banhos hydro-electricos e de luz. Raios ultra-violetas e infra-vermelhos. Diathermia.

Consultorio: 7 de Setembro, 135, 3º andar, 10 ás 12 e 3 ás 5. Tel. C. 0598.

Residencia: Paulino Fernandes, 82 (Botafogo). Teleph. Sul, 2231.

COTAÇÃO DO CAFE' DA BOLSA DE MERCADORIAS A TERMO

Primeira Bolsa

	V.	C.
Maio	27$700	27$100
Junho	27$300	27$150
Julho	27$100	26$975
Agosto	26$700	26$600
Setembro	26$450	26$400
Outubro	26$200	26$125

Vendas — 1.000 saccas.
Mercado — Firme.

Segunda Bolsa

	V.	C.
Maio	27$500	27$000
Junho	27$100	26$950
Julho	26$900	26$750
Agosto	26$500	26$430
Setembro	26$250	26$150
Outubro	26$100	25$950

Mercado — Calmo.

Rio — Mercado de hontem, 23 de Maio de 1929.

Preço typo 7	39$700
Vendas até ás 10 1/2 horas	2.370
Idem, durante o dia	2.862
Total	5.282

Mercado — Estavel.

MERCADO DE SANTOS

Entradas	20.398
Desde o dia 1	509.817
Media	23.173
Do dia 1 de julho	7.910.518
Media	24.400
Idem o anno passado	9.121.802
Saidas	25.175
Desde o dia 1º de julho	7.822.136
Idem o anno passado	8.958.724
Existencia	1.136.306
Idem o anno passado	1.033.880
Preço typo 4	33$500
Idem o anno passado	33$500

Mercado — Calmo.

Vendas (a termo)	7.850
Embarques	52.372
Existencia para embarques	1.147.804

ASSUCAR

O mercado de assucar se manteve hontem, inalterado, apesar dos preços em declinio, não offereceram interesse aos compradores, os quaes continuam em situação de espectativa contra o "trust" açambarcante. O branco crystal e o amarello foram cotados nominalmente.

O mercado a termo não funccionou.

Entradas:		
De Maceió	—	
Total	—	
Saidas	7.489	
Existencia	157.784	
Preços branco crystal	Nominal	
Crystal amarello	Nominal	
Mascavinho	52$000	54$000
3º jacto	46$000	50$000
Mascavo	42$000	45$000

Mercado — Paralysado.

DR. BRANDINO CORRÊA

Molestias do apparelho Genito-Urinario, no homem e na mulher. OPERAÇÕES. Utero, ovarios, prostata, rins, bexiga, etc. Cura rapida por processos modernos, sem dor da

GONORRHE'A

e suas complicações: Prostatites, orchites, cystites, estreitamentos, etc. Diathermia. Darsonvalização. Rua Republica do Perú', 23, sob., das 7 ás 9 e das 14 ás 19 hs. Domingo e Feriados das 7 ás 10 hs. Central 2654.

ALGODÃO

O mercado de algodão continuou, hontem, frouxo e mal collocado, não despertando interesse aos compradores, os quaes naturalmente aguardam melhores offertas.

Os preços soffreram diminuição, não tendo funccionado o mercado a termo.

Entradas	Fardos	
Da Parahyba	—	
Total	—	

Mercado — Frouxo.

Preços

Sertões, typo 4ª c., 2ª	42$000	43$000
1ª sert., typo c., 1ª	41$000	42$000
Medianos, typos 6 e 7	37$000	38$000
Typo 5, 1ª	Nominal	
Typos 5, Norte	39$000	40$000

Mercado — Estavel.

MOVIMENTO MARITIMO

ENTRADAS DO DIA 23

"Portugal" paquete nacional, procedente de Ceará.

"V. Socrates" paquete inglez, procedente de Rosario.

"Crux" paquete norueguez, procedente de B. Aires.

"Laguna" paquete nacional, procedente de Itajahy.

"Swiatowid" paquete francez, procedente de B. Aires.

"Northern Prince" paquete americano, procedente de N. York.

SAIDAS DO DIA 23

"Crux" paquete norueguez, para Oslo.

"Socrates" paquete inglez, para N. York.

"Itapacy" paquete nacional, para Imbituba.

"Borborema" paquete nacional, para Recife.

"Santa Thereza" paquete allemão, para Santos.

VAPORES ESPERADOS DURANTE O MEZ DE MAIO

"Almeda", Londres	24
"Cuyabá", Hamburgo	24
"Santa Fé", Hamburgo	24
"Ubá", Londres	24
"Sierra Ventana", Bremen	42
"Zwir", Cardiff	24
"Wurttemberg", Hamburgo	24

VAPORES A SAIR, DURANTE O MEZ DE MAIO

"Wittemberg", B. Aires	24
"Carl Hoepke", Florianopolis	24
"Sierra Ventana", B. Aires	24
"Cte. Ropper", Belém	24
"Almeda", B. Aires	24
"Itatinga", Cabedello	24
"Portugal", B. Aires	24

MALAS POSTAES

O correio geral expedirá as seguintes malas postaes:

DIA 25

Pelo "Almeda" para Santos e Rio da Prata: Impressos até ás 6 horas do dia 25; objectos para registrar até ás 18 horas do dia 24; cartas para o interior da Republica até ás 6 1/2 horas do dia 25; idem, idem, com porte duplo e cartas para o exterior da Republica até ás 7 horas do dia 25.

Pelo "Cap. Norte" para Bahia, Lisboa, Vigo e Liverpool: Impressos até ás 5 horas do dia 35; objectos para registrar até ás 18 horas do dia 24; cartas para o interior da Republica até ás 5 horas do dia 25; idem, idem, com porte duplo e cartas para o exterior da Republica até ás 6 horas do dia 25.

Pelo "Itaimbé", para Bahia e demais portos do norte: Impressos até ás 5 horas do dia 25; objectos para registrar até ás 18 horas do dia 24; cartas para o interior da Republica até ás 5 1/2 horas do dia 25; idem, idem, com porte duplo até ás 8 horas do dia 25.

Pelo "Affonso Penna" para Victoria, e demais portos do norte: Impressos até ás 5 horas do dia 25; objectos para registrar até ás 18 horas do dia 24; cartas para o interior da Republica até ás 5 1/2 horas do dia 25; idem, idem, com porte duplo até ás 6 horas do dia 25.

Pelo avião da "C. G. A." para Victoria, Caravellas, Bahia, Macció, Recife, Natal e Europa: Impressos até ás 12 horas; cartas para o interior da Republica até ás 12 horas de 25; cartas para o exterior da Republica, até ás 12 horas.

Pelo avião da "C. G. A." para Santos, Florianopolis, Rio Grande, Pelotas, Porto Alegre, Montevidéo e Buenos Aires: Impressos até ás 12 horas; cartas para o interior da Republica até ás 12 horas de 25; cartas para o exterior da Republica até ás 12 horas.

ALFANDEGA

EXPEDIENTE

Respondendo o telegramma de 17 do corrente do Procurador da Republica no Estado do Rio de Janeiro o inspector informou que os direitos referentes a grande parte das mercadorias salvadas do navio Constantis Pateras" foram pagos por M. Routman, embora reconhecesse a inspectoria, em tempo, não caber a este a propriedade dos mesmos salvados, conforme officio enviado ao MM. Juiz da Secção do mesmo Estado. As mercadorias que ainda existem, retiradas do mencionado navio, nenhum valor têm, razão pela qual não ha direitos a cobrir restando apenas o casco do navio e sobresalentes de bordo.

— Ao director da Receita foi encaminhado o requerimento em que Pereira Carneiro & Cia. Limitada solicitam restituição da quantia de 3:513$867, sendo: em ouro 2:108$324 e em papel 1:405$543, paga a mais no despacho n. 166.887, de 1928.

— Ao Director da Despeza foram solicitadas providencias no sentido de serem pagas as contas de Martins de Freitas & Cia., nas importancias de 1:999$700 e 16:014$600, provenientes de fornecimentos feitos á Alfandega em maio corrente.

— Ao Director da Receita foram encaminhados quatro recursos de Sotto Maior & Cia., interpostos de actos da Inspectoria negando-lhes as restituições pedidas de parte do imposto de consumo pago pelas guias ns. 31.899, 31.868, 31.887 e 31.880, relativamente ao tecido de algodão, branco e tinto, lavrado pela seda, de mais de 100 grammas por metro quadrado, despachado pelos recorrentes.

— Existindo no armazem n. 3 do Cáes do Porto, pertencente á relação de consumo n. 204, do vapor sueco "Cordelia", entrado de Buenos Aires em 10 de maio de 1927, uma caixa n. 1, marca Julio E. Portella — Legação Argentina —, devendo conter tres quadros a oleo, o inspector officiou ao secretario da Legação da Argentina communicando-lhe o facto e informando que, pelo dilatado do deposito naquelle armazem, acha-se a mercadoria sujeita a consumo; attendendo, entretanto, á circumstancia de tratar-se de volume com a marca daquella Legação, foi sustada a sua venda, aguardando a Inspectoria breves providencias a respeito.

Raid Aéreo pelo Brasil

Sensacional jogo de entretenimento! Illustrado com lindas vistas do Brasil, em estojo elegante, acompanhado de cinco aviões, dados, copo e regras, custa 15$000, pelo correio 20$000. Pedidos a Cunha Graça & Cia. — Rua do Ouvidor, 133 — Rio de Janeiro.

JUVENTUDE ALEXANDRE

PARA EMBELLEZAR E TRATAR OS CABELLOS.

CABELLOS BRANCOS

CASPA E CALVICIE

VIDRO 4$

FELIPPE E. de LIMA

LARGO da CARIOCA-15-SOBRADO

TEL. C.0178 - Rio de JANEIRO

ESTAÇÃO DO RIACHUELO

ESPOLIO

LEILÃO

SOLIDO E CONFORTAVEL

PREDIO

— A' —

RUA 24 DE MAIO, N. 68

Edmundo

(EDMUNDO NOVAES)

Armazem e escriptorio, rua Buenos Aires n. 163 — Telephone 4.972 Norte

AUTORIZADO POR ALVARA'

VENDERA' EM LEILÃO

HOJE, SABBADO, 25 DE MAIO DE 1929

A'S 4 1\|2 HORAS DA TARDE

Em frente ao mesmo

— A' —

68, RUA 24 DE MAIO,

— N. 68 —

o solido e grande predio acima, o qual está vago e estará aberto á disposição dos srs. pretendentes dois dias antes e no dia do leilão. Signal no acto da arrematação.

Realisam-se hoje, á noite, mais tres encontros do Campeonato Carioca de Basketball

Perversidades...

"Recordar é viver..." diz o povo na sua alta sabedoria!... Vivamos, pois, um pouco, recordando dias que já se foram, bemaventurados para o Rubro-Negro... tristonhos para os alvi-negros!

Retrocedamos, embora forçando um pouco a lei natural da Vida, algumas paginas nesta coisa monstruosa que é o livro da nossa existencia, e colloquemo-nos, no campo do Fluminense, dia 5 de maio.

Os amadores do Club de Regatas do Flamengo e do Botafogo Football Club lutavam, no gramado, com ardor e dedicação, pela palma da victoria.

Muita gente, em todas as dependencias do magnifico estadio.

Um "tableaux" para quasi todos: aos quinze minutos de jogo já o team da camisa vermelha e preta vencia pelo score de 2 x 0!

Na tribuna de imprensa commentavam todos mais esta façanha da "phalange da loucura". Todos... menos um. E este unico era o meu brilhante e adoravel confrade sr. Paulo Lyra Tavares, que passava uns máos quartos de hora com a derrota do seu "glorioso" club, o "favorito" para aquella tarde memoravel...

Os botafoguenses arremettem furiosos contra o posto defendido por Amado. Ha uma seria "scrimage" na porta do reducto flamengo.

A coisa perigou para os rubro-negros.

Quando o momento parecia mais grave, o sr. Lyra Tavares, sacando rapido um cigarro que tinha nos labios, remexando-se nervoso na poltrona, e olhando humilde para o céo, exclamou triste:

— Deus, não faz "besteira", agora, com a gente!...

A. V. CEZAR

Botafogo F. C.

TREINOS DOS AMADORES DO 2º QUADRO

O Departamento Technico, fará realizar, hoje, sexta-feira, 24 do corrente, um rigoroso ensaio de football entre os amadores effectivos e reservas do 2º quadro representativo do club, para o qual organizou os seguintes teams:

Team Preto e Branco — Renato, Tieté, Dutra, Cicero, Ernani, Buria, Adalberto, Paulinho, Alkindar, Nabuco e Luiz Nobs.

Team Vermelho — Ribas, Aragão, Franklin, Samuel, Louro, Soares, Henrique, Baptista, Jolibel, Hamilton e Castro.

Reservas: — Victor, Vairão, Gallo, Alfredo, Monteiro, Braguinha, Corbal e Affonso.

AOS JOGADORES DE BASKET-BALL

Realizando-se, hoje, sexta-feira, 24 do corrente, as partidas officiaes contra o Villa Isabel F. C., o Departamento Technico solicita o comparecimento dos players abaixo escalados, ás 19,45 horas, na séde do club, afim de, incorporados, seguirem para o campo daquelle club, onde serão effectuados os encontros:

Nestor, Dreux, Serpa, Santiago, Elias, Alkindar, Maciel, Nabuco, Iaercio, Togo, Cleophas, Aristides, Edgard, Anisio, Diogenes e demais players de basketball.

OS SPORTS TERRESTRES CARIOCAS TAMBEM POSSUEM SEUS STEGOMYAS

Já appareceram em circulação os papeis que a Associação Metropolitana está usando, em sua correspondencia, trazendo impressos á margem, conselhos destinados á educação sportiva das pessoas, que têm relações com ella. Só póde merecer elogios essa iniciativa do sportman bem intencionado, que está á frente da instituição dirigente de nossos sports terrestres. O que se não póde infelizmente é aguardar com optimismo, que essa idéa produza os resultados visados pela boa vontade e elevada orientação do sr. Mario Newton de Figueiredo. Parece que já estamos ouvindo as repetidas accusações ao que chamam nosso pessimismo inveterado. E' uma maneira de muitos procurarem encobrir as mazellas de nosso sport, cuja etiologia é precisamente sua insinceridade, diremos com mais precisão, sua inidoneidade sportiva. A esses principaes causadores da desmoralização confessada dos sports metropolitanos, certamente, não adeantarão nada os conselhos do dedicado presidente da Associação Metropolitana. Ahi está a razão de nosso scepticismo. A' frente de seus clubs, influindo mais ou menos fortemente na politica da instituição, conforme as circumstancias do momento, continuam os mesmos homens, cavalheiros de fino tráto, muito honestos nas suas actividades profissionaes e nas relações sociaes, porém, profundamente desconhecedores da verdadeira ethica sportiva. Só por elles, devido á sua acção intensamente desmoralizadora, é que a Associação Metropolitana e os sports que superintende chegaram ao estado de descalabro, carecedor das medidas energicas, que seu digno presidente está pondo em pratica.

Mas, por isso mesmo que não nos parece possam ellas modificar os vicios dos paredros, que tanto mal têm causado aos sports, é que as encaramos com o olhar sceptico, algum tanto desanimados da consecução de qualquer victoria moralizadora, emquanto estiverem em evidencia falsos sportmen, por culpa de cujo espirito mercenario, reunam os bellissimos ideaes, que illuminaram o trabalho sincero de muitos, que contribuiram para a edificação da Amea.

Associação Metropolitana de Esportes Athleticos

TABELLA DE TIRO PARA O CAMPEONATO DE 1929

A Associação Metropolitana de Esportes Athleticos leva ao conhecimento dos interessados que o sr. presidente approvou a tabella abaixo, organizada na fórma do artigo 8º do Codigo Esportivo, para ser disputada no corrente anno.

Julho, 7, revolver; julho, 14, carabina de tiro reduzido; julho, 21, pistola livre; julho, 28, fuzil de guerra regulamentar; agosto. 4, folga; agosto, 11, fuzil livre.

Returno

Agosto, 18, revolver; agosto, 25, carabina de tiro reduzido; setembro, 1, pistola livre; setembro, 8, fuzil de guerra regulamentar; setembro, 15, folga; setembro, 22, fuzil livre. — **Guilherme Pastor**, secretario.

Botafogo F. C.

Realizando-se depois de amanhã, domingo, o encontro official de football Botafogo x S. Christovão, no stadium do Fluminense F. C., gentilmente cedido para esse fim, a thesouraria do Botafogo F. C. communica aos senhores socios que a sua entrada se fará pelo portão n. 8 da rua Guanabara, mediante a apresentação da carteira de identidade e do recibo relativo ao mez corrente, podendo fazer-se acompanhar de duas senhoras de suas familias, pagando as que excederem esse numero, o preço fixado para as archibancadas.

Para maior facilidade de acquisição das cadeiras numeradas por parte do publico, as mesmas estão postas á venda, desde hoje, na thesouraria do Fluminense F. C.

Sómente serão validos os ingressos adquiridos nas bilheterias, os quaes trazem um carimbo especial.

Os portões do stadium serão abertos ás 12 1|2 horas e as bilheterias funccionarão desde 9 horas da manhã.

Os preços das localidades são os seguintes:

Cadeiras numeradas	10$000
Archibancadas	4$000
Geraes	2$000

Tennis

COMPETIÇÃO INTERESTADUAL FLUMINENSE X PAULISTANO

"Taça Affonso de Castro"

Para S. Paulo, onde deve disputar com o Club Athletico Paulistano, a competição annual da "Taça Affonso de Castro", segue hoje, sexta-feira, pelo trem de luxo das 21 horas, a equipe de tennis do Fluminense F. C.

O regulamento dessa interessante competição, que vae ser disputada pela 6ª vez, dispõe que ficará possuidor definitivamente da taça, o club que primeiro conquistar cinco pontos, contando-se cada competição um ponto, realizando-se duas competições por anno. Cada competição compõe-se de nove provas, numeradas pelo criterio de forças.

Presentemente o Paulistano conta tres pontos e o Fluminense dois.

Se o Fluminense vencer a proxima competição a realizar-se nos dias 25 e 26 do corrente em S. Paulo, egualará posições com o seu antagonista.

Se perder, porém, ficará o Paulistano com 4 pontos, e o Fluminense com dois, com uma sensivel differença portanto para o resultado final.

O Departamento Technico do Fluminense F. C., organizou a seguinte equipe para a sua representação nesse importante certamen:

Simples de senhoras, Florence Teixeira.

Simples de cavalheiros:

N. 1 — Ricardo Pernambuco.
N. 2 — Alvaro Osório.
N. 3 — Eurico de Freitas.

Duplas mixtas:

N. 1 — Florence Teixeira e Ricardo Pernambuco.
N. 2 — Maria M. de Almeida e Eurico de Freitas.

Duplas de cavalheiros:

N. 1 — R. Pernambuco e Jorge Prado.
N. 2 — Mariano Procopio e Eurico de Freitas.
N. 3 — Alberto Lago e Oswaldo de Freitas.

Chefiará a delegação o sr. H. Filgueiras, capitão e director do Fluminense F. C.

LIVRARIA ALVES

Livros collegiaes e academicos. — RUA DO OUVIDOR, 166.

Club de Natação e Regatas

A direcção geral de desportos avisa aos associados que, no proximo dia 24 do corrente, sexta-feira, iniciará os jogos de ping-pong em disputa do torneio interno.

A escala de jogos para os primeiros dias do torneio é a seguinte:

Dia 24, sexta-feira — Alberto Pinho x Francisco Neves, Severo do Carmo x Benjamin Albagli, Gustavo Vasconcellos x Nelson Duprat, Adelio Mandarino x José Tarré, Julio Neves x Manoel Cal.

Juiz: — Jefeth da Costa Araujo.

Dia 27, segunda-feira — Paulo Mattos x Eduardo Sá, Belmiro Xavier x Armando Santos, Jean Manier x Carlos Oliveira, José Navarro x Armando Santos, Jean Manier x Carlos Oliveira, José Navarro x João B. Fortes, Rubens Oliveira x Ary de Miranda.

Juiz: — Jean Manier.

Os jogos serão realizados ás segundas, quartas e sextas-feiras, ás 20 horas e 15 minutos, em partidas intransferiveis. Os associados que faltarem aos jogos duas vezes seguidas ou tres intercaladas, serão excluidos.

Binda venceu a terceira etapa

ROMA, 23 (Havas) — Telegrapham de Lecce:

"No circuito ciclystico Italia, a terceira etapa Foggia-Lecce, de 2.827 kilometros foi vencida pelo corredor Binda.

Em segundo logar chegou Belloni, seguido logo após por Piemontesi."

O tennis em Paris

PARIS, 23 (Havas) — No 3º turno dos jogos do campeonato nacional de tennis, os irmãos Torralva, do Chile, venceram a dupla franceza Roche-Yoba, por 4-6, 2-6, 7-5 7-5 e 6-1.

DROGARIA LAMAIGNE'RE

V. Silva & Cia. — Casa fundada em 1907. — Drogas e especialidades pharmaceuticas nacionaes e estrangeiras. Vendas em grosso e a varejo. — Rua da Assembléa, 34.

Club de Regatas do Flamengo

RESOLUÇÕES DA DIRECTORIA DO FLAMENGO

A directoria do C. R. do Flamengo, em sua ultima reunião, resolveu o seguinte:

a) — Fazer constar da acta, o regosijo de todo o corpo social, pelo restabelecimento do seu querido vice-presidente dr. Faustino Esposel, fazendo realizar no sabbado proximo, 25 do corrente, ás 10 horas da manhã, na egreja de N. S. do Carmo, a missa em acção de graças que, por impedimento do Arcebispado, deixa de ser resada no campo de esportes da rua Paysandu'.

b) — Fazer realizar na noite de 30 do corrente, nos salões do Club Germania, a festa mensal do club, adiada anteriormente pela molestia do mesmo vice-presidente, dr. Faustino Esposel, offerecendo essa festa em sua homenagem.

c) — Fazer constar da acta, um vibrante elogio aos amadores de basketball, que tomaram parte no Torneio Initium, levantando o titulo de campeão do mesmo Torneio, não só pela technica revelada no transcorrer das partidas, como pelo modo altamente esportivo com que se empregaram em todos os pontos. Officiar a cada amador da referida representação, affixando essa resolução na séde e no campo.

d) — Tomar conhecimento do relatorio apresentado pelo 2º secretario do club, apreciando e elogiando devidamente o esforço e a dedicação dos amadores que fizeram parte da embaixada que foi á São Paulo disputar a partida amistosa de football com o Palestra Italia, pela fórma altamente esportiva por que se conduziram em face as precarias condições de conforto de viagem, que em virtude de difficuldades da E. F. Central do Brasil, não poderam ser removidas pela directoria.

e) — Manter a resolução anterior, eliminando do quadro social o sr. Roberto Borges Bastos.

f) — Lançar em acta um voto de pezar pelo fallecimento do progenitor do consocio Moderato Wisintainer, approvando as manifestações de pezar já providenciadas.

g) — Fazer constar um voto de louvor aos remadores novissimos que tomaram parte nas regatas de 19 do corrente.

h) — Lançar em acta um voto de louvor ao team de football que disputou uma partida amistosa com o C. R. Vasco da Gama, em 16 do corrente, em noite chuvosa.

i) — Fazer constar de acta, um agradecimento ao socio Raul Bruce, que seguiu como chronista esportivo junto á embaixada que foi á São Paulo.

Associação Metropolitana de Esportes Athleticos

REUNIAO DA COMMISSAO DE ATHLETISMO

(Nota official)

A Associação Metropolitana de Esportes Athleticos, pede o comparecimento dos srs. tenente Orlando Eduardo da Silva, tenente Vasco Kroeft de Carvalho, Fritz Repsold, José Manoel Labandera, Ernesto Loureiro, Arthur Repsold, Horacio Werne, capitão Carlos Villaça, Floriano Magalhães, membros da Commissão de Athletismo, á reunião desta Commissão, que será realizada hoje, 24 do corrente, sexta-feira, ás 17 horas, na séde desta Associação, afim de tratar assumptos sobre athletismo. — Guilherme Pastor, secretario.

C. R. do Flamengo

PROF. DR. FAUSTINO ESPOSEL

Missa em acção de graças

Não tendo obtido o Club de Regatas do Flamengo, a necessaria autorização do Arcebispado do Rio de Janeiro para fazer rezar em seu campo a missa em acção de graças pelo restabelecimento do seu querido presidente prof. dr. Faustino Esposel, communica a todos os parentes, amigos e admiradores do illustre mestre e esclarecido desportista, que fará realizar essa solennidade religiosa, no sabbado proximo, 25 do corrente, ás 10 horas da manhã, no altar-mór da egreja de N. S. do Carmo. — Henrique de Carvalho, secretario geral.

Basketball

OS JOGOS DE HOJE

1ª DIVISAO

Villa Isabel x Botafogo

Segundos quadros ás 20.45 e primeiros quadros ás 21.15 horas.

No campo da Avenida 28 de Setembro.

Arbitro dos primeiros quadros e fiscal dos segundos: Arno Frank, do Fluminense F. C.

Arbitro dos segundos quadros e fiscal dos primeiros: Amaro Ribeiro da Silva, do Fluminense F. Club.

Delegado: Dario Moacyr, do C. R. do Flamengo.

America x Brasil

Segundos quadros ás 20.45 e primeiros quadros ás 21.50 horas.

No campo da rua Dr. Campos Salles.

Arbitro dos primeiros quadros e fiscal dos segundos: Ary de Almeida Rego, do São Christovão A. C.

Arbitro dos segundos quadros e fiscal dos primeiros: Fausto Capanema, do São Christovão A. Club.

Delegado: Udu Repsold, do Fluminense F. C.

Flamengo x Vasco

Segundos quadros ás 20.45 e primeiros quadros ás 21.50 horas.

No campo da rua Paysandu'.

Arbitro dos primeiros quadros e fiscal dos segundos: Marino Torres de Carvalho, do São Christovão A. C.

Arbitro dos segundos quadros

Delegado: Sylvio Washington Guimarães, do Villa Isabel F. C.

2ª DIVISAO

Olaria x Andarahy

Segundos quadros ás 20.45 e primeiros quadros ás 21.50 horas.

No campo da Estrada do Norte, em Bomsuccesso.

Arbitro dos primeiros quadros e fiscal dos segundos: Rubens Coutinho, do Carioca F. C.

Arbitro dos segundos quadros e fiscal dos primeiros: Ary da Silva Cravo, do Carioca F. C.

Delegado: José Antonio de Souza, do Bangu' A. C.

Syrio Libanez x Bomsuccesso

Segundos quadros ás 20.45 e primeiros quadros ás 21.50 horas.

No campo da rua Desembargador Izidoro.

Arbitro dos primeiros quadros e fiscal dos segundos: Carlos Lopes Guimarães, do S. C. Mackenzie.

Arbitro dos segundos quadros e fiscal dos primeiros: José da Cruz Mendonça, do S. C. Mackenzie.

Delegado: Sr. Hemeterio B. Jansen Muller, do Andarahy A. Club.

Confiança x Bangu'

Segundos quadros ás 20.45 e primeiros quadros ás 21.50 horas.

No campo da rua General Silva Telles.

Arbitro dos primeiros quadros e fiscal dos segundos: Guilherme Gomes, do S. C. Mackenzie.

Arbitro dos segundos quadros e fiscal dos primeiros: Renon Pereira da Costa, do S. C. Mackenzie.

Delegado: Ernesto Augusto Carneiro, do Bomsuccesso F. Club.

Digestões difficeis
Engorgitamento do figado
Enfartamentos

REGULADORAS DAS FUNCÇÕES INTESTINAES
PILULAS SANTAFE'
PURGATIVAS E LAXATIVAS — Effeito sem colicas

Flatulencia
Prisão de ventre
Lingua suja

Tecidos de seda

O que ha de superior e a preços modicos

A. PEDRO

R. Alfandega. 308-sob
Tel. N. 4244

O primeiro empate do Santos na Bahia

BAHIA, 23 (A. B.) — Conforme estava annunciado, realizou-se, hontem, á noite, o encontro entre o combinado local e Santos F. C., perante consideravel assistencia que accorreu ao campo apesar da chuva torrencial, que não cessou durante a pugna.

No primeiro tempo o Santos obteve a vantagem de 1 x 0, marcado esse golpe por Arakem. A partida foi das mais interessantes que aqui se tem realizado, pois que o quadro bahiano, que já havia desenvolvido na primeira phase notavel technica, empenhou-se em desfazer a differença do primeiro tempo, conseguindo lances de grande effeito. Ataques e defesas se succederam de ambos os lados, terminando a partida pelo empate de 2 x 2. O segundo tento dos visitantes foi obtido por Julio. Popó marcou as duas victorias do combinado.

A assistencia retirou-se enthusiasmada, prorompendo em ovações aos quadros.

Club Athletico Academicos de Medicina

Organizado por este club, será realizado no proximo dia 2 de junho, no campo do Fluminense F. C., o torneio interno de athletismo da Faculdade de Medicina. Grande é a animação reinantes nos meios academicos pela realização desta competição, que promette revestir-se de extraordinario brilhantismo, dadas as condições dos diversos concurrentes. As inscripções acham-se abertas na secretaria do Club Athletico, podendo se inscreverem todos os associados que estejam quites com a thesouraria. Serão disputadas as seguintes provas: corridas rasas de 100, 200, 400, 800, 1500 e 3000 metros; 110 metros com barreiras; lançamentos do peso, disco e dardo; salto em altura, distancia e com vara. Será tambem realizada uma prova de revesamento 4 x 320, a ser disputada entre as diversas series. Será convidado pela directoria do C. A. A. de Medicina, para dirigir o torneio, o conhecido technico mr. Robert Fowler, do C. R. do Flamengo.

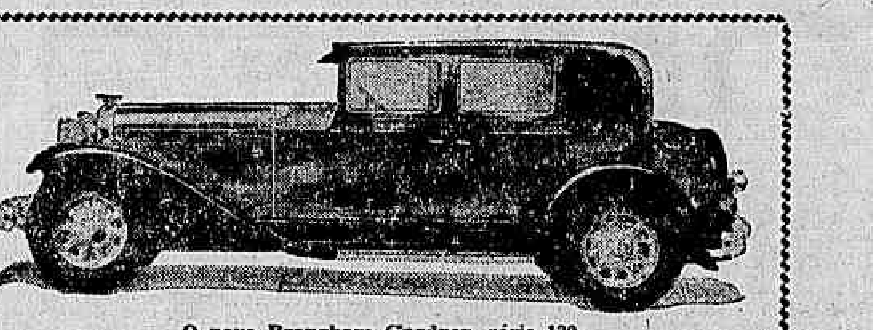

O novo Brougham Gardner, série 130

GARDNER

Adquira um Gardner para ser distincto entre a sociedade distincta

GARDNER

Distingue-se um «GARDNER» entre mil automoveis

— Por que ?

Pela sua potencia, que attinge a 120 cavallos;

Pela harmonia impeccavel das suas linhas;

Pelas suas côres de matizes escolhidas que prendem a attenção de quantos o vêem;

Pelo seu interior, carinhosamente arranjado nos minimos detalhes!

Cada um destes predicados, fez na AMERICA, do novo "GARDNER 120", um automovel differente, differente dos outros.

Em São Paulo, no Concurso Automobilistico do "Diario de S. Paulo", conquistou o logar que merecia.

— VENCEU

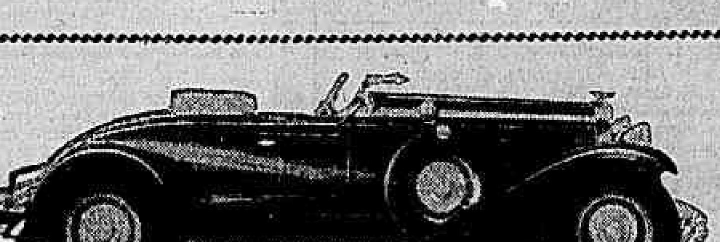

O novo Roadster Gardner, série 125

CONFORTO!

LUXO!

ELEGANCIA!

O automovel para a sociedade distincta

O novo Sedan, série 125

João Daré

GARAGE: GENERAL POLYDORO, 130
Garage e officinas: Rua Marquez de Abrantes, 178. Tel. B. M. 2829
Escriptorio: Avenida Rio Branco, 243-249 Tels. C. 4130 e C. 4131

Agente exclusivo

INDICADOR PROFISSIONAL

GONORREHA
IMPOTENCIA
Cancros duros e molles
ESTREITAMENTO DA URETHRA
Tratamento rapido e moderno
DR. ALVARO MOUTINHO
Buenos Aires, 77—4º — 8 ás 10 hs.

Dr. Giovanni Infante
ex-medico dos hospitaes de Napoli, Bologne, Paris
Tratamento da tuberculose
(Methodo Maragliano)
syphilis, molestias venereas, gonorrhéa aguda e chronica e suas complicações), molestias das senhoras, da pelle e impotencia. Travessa São Francisco, 9 (1º andar), sala. Phone: Central 509. Das 9 ás 11 e das 5 ás 7 da noite.

Dr. Joaquim A. de Brito
Vias urinarias, molestias das senhoras e operações, das 2 ás 5
Consultorio: rua Chile, 13, C. 5757
Residencia: rua São Salvador, 59, B. Mar 3401

Dr. Estevam de Rezendo
Ouvidos, nariz e garganta, das 2 ás 6
Consultorio: rua do Carmo, 5, C. 2652
Residencia: rua General Dyonisio, 63, Sul 0554

Gonorrhéa e suas complicações em ambos os sexos. Cura radical por processos seguros e rapidos. DR. JOÃO ABREU — DR. DUARTE NUNES. — Das 8 ás 19 horas. Telep. Norte 5803. — Rua São Pedro n. 64.

Dr. Peapeguara Bricio
Do Hospital Pro-Matre
Partos e Molestias de Senhoras
Consultorio: R. Assembléa, 121 1º
Tel. C. 3009
Res. Soares Cabral, 47
Tel. B. M. 3278.

DOENÇAS SEXUAES NO HOMEM
DR. JOSE' DE ALBUQUERQUE
Diagnostico e tratamento das diversas doenças e affecções sexuaes no homem e da
IMPOTENCIA em individuos moços. R. Carioca, 22. De 1 ás 6.

Em homenagem á data de hoje, correrá no Hippodromo Brasileiro, o Classico das Libras

O primeiro premio da reunião de hoje, no Hippodromo Brasileiro, será corrido á 1 hora.

Na bolsa do turf

PARA O "MEETING" DE DOMINGO

Abertura de cotações

Para a corrida de domingo, no Hippodromo do Itamaraty, foram abertas, hontem, no mercado turfista as seguintes cotações:

1ª carreira — "Velocidade" — 1.100 metros — 4:000$ e 800$ — Pesos especiaes, com descarga para aprendizes.

		Ks.	Cots.
1-1	Tosca	53	20
2-2	Belliqueux	54	50
3-3	Mourisco	54	50
4-4	Celimeno	52	60
5 (5	Patuscada	53	25
("	Pinga Fogo	53	40

2ª carreira — "Seis de Março" — 1.500 metros — 4:000$ e 800$ — Pesos especiaes, com descarga para aprendizes.

		Ks.	Cots.
1 (1	União	52	60
(2	Alteza	51	35
2 (3	Utah	52	80
("	Volombrosa	52	60
(4	Penderama	52	40
3 (5	Perrier	53	35
(6	Flechinha	51	70
4 (7	Dunga	50	60
(8	Homenagem	51	25

3ª carreira — "Nacional" — 1.609 metros — 4:000$ e 800$ — Pesos especiaes.

		Ks.	Cots.
1	Galaôr	54	35
2	Donata	52	18
3	Smyrna	52	40
4	Alpina	51	50
5	Bonina	51	50

4ª carreira — "Internacional" (1ª turma) — 1.609 metros — 4:000$ e 800$000.

		Ks.	Cots
1-1	La Flêche	54	25
2 (2	Calliope	51	50
(3	Gloxinia	51	50
3 (4	Carôlino	51	40
(5	Cerbère	51	60
4 (6	Patife	50	50
(7	Patusco	51	40

5ª carreira — Grande Premio "Initium" — 1.100 metros — 10:000$000, 2:000$ e 500$ — Pesos da tabella.

		Ks.	Cots.
1 (1	Uadi	51	25
(2	X. Raio	51	70
2 (3	Uatapu'	51	100
(4	Matarazzo	51	35
3 (5	Pitanga	49	80
(6	Urubu'	51	100
(7	Utinga	51	100
4 (8	Rhondda	40	35
(9	Caid	51	80

6ª carreira — "Progresso" — 1.750 metros — 4:000$ e 800$ — Pesos especiaes.

		Ks.	Cots.
1 (1	Ibo	55	35
(2	Itaberá	50	50
2 (3	Consul	57	60
(4	Itaquéra	50	100
3 (5	Calepino	54	35
(6	Tita Ruffo	51	100
(7	Gladiador	51	60
4 (8	Lombardo	50	80
(9	Cinderella	53	35

7ª carreira — "Derby Club" — 1.800 metros — 4:000$ e 800$ — Pesos especiaes.

		Ks.	Cots.
1-1	Rafles	51	60
2-2	Culinan	54	30
3-3	Guapo	53	35
4-4	Solitario	51	50
5 (5	Rival	53	35
(6	Sapho	52	40

8ª carreira — "Internacional" (2ª turma) — 1.609 metros — 4:000$ e 800$ — Pesos especiaes.

		Ks.	Cots.
1-1	Desejado	53	25
2 (2	Bidu'	51	35
(3	Marouf	51	60
3 (4	Conde	51	60
(5	Cavador	51	40
4 (6	Gefahr	51	50
(7	Malicioso	51	50

Não ha gravatas que cheguem!...

A sahida do Jockey Club foi, hontem, agitada pelas palestras. E' sempre assim em vesperas de corridas, mas, hontem, a coisa subiu de ponto. Tratava-se do valor dos animaes Tiete e Hindu' na corrida de hoje, e, por isso, discutiam os srs. Alexandre Azevedo e Oswaldo Camisa.

— Tieté na frente de Hindu'!
— Hindu' na frente de Tieté.
— E' "barbada" a carreira do meu.
— Na frente de Tieté chega o Hal.
— Uma gravata!...
— Outra gravata!...

O "Fita" intervem e applica a logica ás corridas, para concluir pela victoria de Tieté.

— Pois bem, mais uma gravata!...

O "Fita" não aceita e candidata-se a uma das gravatas que o sr. Alexandre Azevedo ha de ganhar do sr. Camisa.

Mas o sr. Oswaldo Camisa está de veia e continúa apostando gravatas, como tambem o sr. Alexandre Azevedo. Ha apenas uma exigencia, o preço das ditas, que deve ser de 30$000, a contra gosto do "Fita" que se contenta com uma de 12$000.

Infelizmente, depois da corrida, estamos certos, não ha gravatas que cheguem para tanta aposta...

Antes do prelio

O ULTIMO EXERCICIO DE UKRANIA

Ao lado de Ufano, Ukrania apromptou, hontem, na pista de areia, do Jockey Club.

A filha de Odaléa apesar de não estar muito bonita bateu sem difficuldades o seu companheiro de box.

Após o trabalho alguem que de São Paulo já conhece a pensionista do Stud Expedictus, sentenciou:

— Aquillo quanto mais feia mais corre.

AS CARREIRAS DE HOJE

1ª carreira — **Rhonda** — Distancia: 1.400 metros — Premios: 4:000$ e 800$000.

Animaes	Peso	Naturalidade	Sexo	Edade	Pello	Pae	Mãe	Proprietarios	Côres	Treinadores	Victorias	Jockeys	Cotações
1—1 Tocaia	53 ks.	S. Paulo	fem.	3	cast.	Sin Rumbo	Miraguaya	L. de Paula Machado	Ouro e costuras azues	J. Lourenço	—	J. Salfate	14
2 (2 União	52 ks.	S. Paulo	fem.	4	zaino	Conde Lucanor	Iceberg	Fernando Azevedo	Ouro, cinto e braçadeiras azues	Fdo. Azevedo	—	M. Conceição	80
(3 Bonina	54 ks.	R. G. do Sul	fem.	3	cast.	Scarpia	Dictadura	A. G. de Oliveira	Rosa	B. Cruz	—	Não correrá	—
3 (4 Smyrna	54 ks.	Paraná	fem.	4	cast	Liniers	Alda	V. Lambert	Azul, manchas e mgs. ouro e bt. azul	Fdo. Barroso	—	J. Escobar	50
(5 Alpina	53 ks.	S. Paulo	fem.	3	alazão	Calepino	Boa Vista	Th. Lara Campos	Ouro, faixa e bonet grenat	O. G. Camisa	—	E. Faria	40
4 (6 Itau	51 ks.	R. de Janeiro	fem.	3	zaino	Penny	Fille d L'Air	Paulo & Oliveira	Branco, braçadeiras e bonet encarnado	T. Carvalho	—	I. do Souza	40
(7 Bayadera	54 ks.	R. G. do Sul	fem.	4	cast.	Metz	Martha	J. I. Cunha Rasgado	Lilás, alamares e bonet preto	A. Fernandes	—	Não correrá	—

2ª carreira — **Matarazzo** — Distancia: 1:000 metros — Premios: 5:000$ e 1:000$000.

Animaes	Peso	Naturalidade	Sexo	Edade	Pello	Pae	Mãe	Proprietarios	Côres	Treinadores	Victorias	Jockeys	Cotações
1 (1 Pitanga	51 ks.	Pernambuco	fem.	2	cast.	Basel Gad	Panthera	G. Seabra	Preto e verde em lts. vt. mgs. pta. e b. v.	H. Perazzo	—	C. Fernandez	35
(2 Urubú	51 ks.	S. Paulo	masc.	2	cast.	Pardal	Falsa II	A. L. Azevedo	Azul e preto em lts. mgs. pta. e bt. azul	Gabriel Reis	—	N. Gonzalez	80
2 (3 Barbacena	51 ks.	S. Paulo	fem.	2	cast.	Sin Rumbo	Bolivia	L. M. Moura Costa	Azul, costuras e bonet ouro	E. Ribeiro	—	I. Freire	70
(4 Uatapú	53 ks.	R. de Janeiro	masc.	2	tord.	Penny	Petenera	F. Costa Pereira	Azul e braçadeiras grenat	O. Feijó	—	J. Feijó	20
3 (5 Indiana	51 ks.	S. Paulo	fem.	2	alazão	Aymestry	Glenvena	Fortes & Proença	Azul, susp. gola e bça. enc. e b. az. e enc.	O. G. Camisa	—	J. Salfate	35
(6 Genio	53 ks.	R. de Janeiro	masc.	2	cast.	Ravenager	Minuta		Encarnado, mgs. e bt. encarn. e branco	W. Soares	—	B. Cruz Junior	50
(7 Portugal	53 ks.	Pernambuco	masc.	2	alazão	Le Roi	Galathéa	F. J. Lundgren	Azul e ouro em listas horizontaes	O. Leal	—	Victor Salgado	50
4 (" Utinga	53 ks.	Pernambuco	masc.	2	alazão	Durky Boy	Itapirema	Idem	Idem e faixa ouro	O. Leal	—	D. Morris	50
(8 X. P. T. O.	51 ks.	S. Paulo	masc.	2	alazão	Coroyra	Yilu	I. M. Almeida	Rosa, mangas perola	Fdo. Azevedo	—	M. Conceição	50

3ª carreira — **Ronden** — Distancia: [illegible] metros — Premios: 4:000$ e 800$000.

Animaes	Peso	Naturalidade	Sexo	Edade	Pello	Pae	Mãe	Proprietarios	Côres	Treinadores	Victorias	Jockeys	Cotações
1 Meditador	56 ks.	Argentina	masc.	5	alazão	Melik	Pequena	Eduardo Bahia	Encarnado, mangas e bonet ouro	Aggeu Souza	—	C. Morgado	30
2 Carolino	56 ks.	Uruguay	masc.	6	zaino	Delarey	Peneira	F. Lapart	Encarnado	Aco. Azevedo	—	M. Conceição	20
3 Mystificador	56 ks.	Argentina	masc.	5	zaino	Packoy	Mystify	José Carvalho	Branco, cinto e braçs azues e bt. grenat	A. Fernandes	—	A. Feijó	20
4 Prosa	53 ks.	Argentina	fem.	6	zaino	Tiny	Meridiana	O. Ortiz	Azul, cinto e bonet rosa	J. Carvalho	—	C. Fernandez	20
5 Gefahr	51 ks.	Inglaterra	masc.	5	zaino	Sir Douglas	Mollification	Caetano da Silva	Azul, mangas e bonet branco	J. Coutinho	—	N. Gonzalez	30

4ª carreira — **La crau** — Distancia: 1.600 metros — Premios: 4:000$ e 800$000.

Animaes	Peso	Naturalidade	Sexo	Edade	Pello	Pae	Mãe	Proprietarios	Côres	Treinadores	Victorias	Jockeys	Cotações
(1 Tieté	55 ks.	S. Paulo	masc.	5	zaino	Thermogene	Ventura	A. S. Azevedo	Azul e preto em list., mgs. pta. e bt. azul	Gabriel Reis	—	A. Fabbri	30
1 (2 Escoteiro	55 ks.	Paraná	masc.	4	cast.	P. Diamont	Kiltina	Jonathas Carvalho	Ouro, braç. brancas, mangas e bonet verde	J. P. Azevedo	—	Não correrá	—
(3 Dunga	51 ks.	S. Paulo	masc.	4	cast.	G. the Filbert	Jacqueline	Alvaro Catharino	Branco e mangas roxas	O. Pinto	—	Não correrá	—
(4 Halo	53 ks.	S. Paulo	masc.	3	tord.	Vanderbilt	Valdosa	O. G. Camisa	Cinza, costuras e bonet encarnado	O. G. Camisa	—	M. Peres	35
2 (" Hindú	51 ks.	S. Paulo	masc.	3	cast.	Calepino	Charada	Idem	Idem, e faixa encarnada	O. G. Camisa	1	C. Fernandez	35
(" Emboaba	56 ks.	S. Paulo	masc.	5	tord.	Zingaro	Brigatine	Idem	Idem e faixa branca	O. G. Camisa	1	Não correrá	—
(5 Geranio	53 ks.	R. G. do Sul	masc.	5	zaino	Dreadnought	Oise	Paulo Rosa	Encarnado, faixa e mgs. brancas	O. Rosa	—	A. Rosa	67
3 (6 Finorio	53 ks.	R. de Janeiro	masc.	5	zaino	Aldgate	Manequim	Soares & Sardinha	Branco, cinto e bonet encarnado	P. Mendes	1	A. Feijó	40
(7 Jangadeiro	52 ks.	S. Paulo	masc.	5	cast.	As de Espadas	Escumilha	Ernesto Saboya	Branco e preto em qd., mgs. e bonet enc.	Fdo. Barroso	—	Não correrá	—
(8 Tropeiro	51 ks.	S. Paulo	masc.	5	cast.	Pandour	Fine	L. de Paula Machado	Ouro e costuras azues	J. Lourenço	—	K. Popovits	40
4 (9 Dynamite	51 ks.	Pernambuco	masc.	5	cast.	Grainte	Meda	F. J. Lundgren	Azul e ouro em listas horiz.	O. Leal	—	Não correrá	—
(10 Tattersall	51 ks.	S. Paulo	masc.	4	cast.	Saxham Beau	Iceberg	Fernando Azevedo	Ouro, cinto e braçadeiras azues	Fdo. Azevedo	—	X.	60

5ª carreira — **Mimi Ali** — Distancia: 1.600 metros — Premios: 4:000$ e 800$000.

Animaes	Peso	Naturalidade	Sexo	Edade	Pello	Pae	Mãe	Proprietarios	Côres	Treinadores	Victorias	Jockeys	Cotações
1 (1 Frivolo	56 ks.	R. de Janeiro	masc.	4	cast.	Imperator	Black Princess	Agnello Souza	Azul, cinza e encarn. e bt. azul	Ernani Freitas	—	X.	15
(2 Cinderella	52 ks.	S. Paulo	fem.	5	cast.	Salpicon	Roscoble	Eugenio Artigas	Cereja, braçadeiras e bonet ouro	Eudoxio Moreira	—	Não correrá	—
2 (3 Tiradentes	56 ks.	Pernambuco	masc.	5	cast.	Orestes	Dictadura	L. de Paula Machado	Ouro e costuras azues	J. Lourenço	2	J. Salfate	40
(" Therezina	53 ks.	S. Paulo	fem.	5	cast.	Sin Rumbo	Grasshopper	Idem	Idem e faixa encarnada	J. Lourenço	2	Z. Canales	40
3 (4 Gladiador	55 ks.	S. Paulo	masc.	4	tord.	Vanderbilt	Michelena	O. G. Camisa	Cinza, costuras e bonet encarnado	O. G. Camisa	1	M. Peres	35
(5 Pardal	51 ks.	R. G. do Sul	masc.	4	cast.	Dreadnought	Melody	J. J. de Figueiredo	Cinza, mangas, gola azul e bt. azul	J. Mendes	—	J. Feijó	60
4 (6 Lombardo	52 ks.	Paraná	masc.	5	cast.	P. Diamond	Castilha	O. S. Jorge	Encarnado, costuras e bonet preto	F. Schneider	—	Não correrá	—
(7 Viola Dana	51 ks.	Paraná	fem.	4	zaino	Conde Lucanor	Marcoline	Baptista & Galliano	Cereja, mangas perola e bt. roxo	Aco. Azevedo	2	M. Conceição	—

6ª carreira — **Iberico** — Distancia: 1.600 metros — Premios: 4:000$ e 800$000.

Animaes	Peso	Naturalidade	Sexo	Edade	Pello	Pae	Mãe	Proprietarios	Côres	Treinadores	Victorias	Jockeys	Cotações
1—1 Gran Capitan	53 ks.	Argentina	masc.	7	alazão	Tiny	Polly	Eucyldes Ribeiro	Ouro e mangas verdes	E. Ribeiro	1	O. Ribeiro	35
2—2 Cardito	56 ks.	Argentina	masc.	5	zaino	Pico de Oro	Suerte Viva	Nicolau M. Ceroni	Encarnado, ouro e verde em lts. vert.	Aggeu Souza	2	M. Conceição	25
3—3 Gentleman	54 ks.	Inglaterra	masc.	4	alazão	Stefflast	Eurbrida	O. G. Camisa	Cinza, costuras e bonet encarnado	O. G. Camisa	—	J. Salfate	25
4—4 Apestegui	56 ks.	Argentina	masc.	5	alazão	Volta	Retama	G. Fernandes	Ouro e ferraduras azues	F. Fernandes	—	X.	30
5 (5 Florida	51 ks.	Inglaterra	fem.	5	alazão	Baydrop	Wild Delight	Paulo Rosa	Encarnado, faixa e mangas brancas	O. Rosa	—	Não correrá	—
(6 Tribuno	56 ks.	Uruguay	masc.	7	cast.	Orador	Tenebrosa	José Carvalho	Branco, cinto e braç. azues e bt. grenat	A. Fernandes	—	A. Feijó	—

7ª carreira — Classico **Republica Argentina** — Distancia: 1.300 metros — Premios: 650 argentinos, ouro; 4:000$ e 1:000$000.

Animaes	Peso	Naturalidade	Sexo	Edade	Pello	Pae	Mãe	Proprietarios	Côres	Treinadores	Victorias	Jockeys	Cotações
1 (1 Ufano	53 ks.	Brasil	masc.	2	alazão	Loisir	Paisca	Arnaldo Guinle	Grenat, braçs. brancas e bonet verde	J. Lourenço	2	J. Canales	20
(2 Ukrania	51 ks.	Brasil	fem.	2	cast.	Sin Rumbo	Odalea	L. de Paula Machado	Ouro e costuras azues	J. Lourenço	2	J. Salfate	18
(3 Boyero	53 ks.	Argentina	masc.	2	tord.	Barragem	Huella Ale	J. C. de Figueiredo	Encarnado, mangas e bonet azul	T. Carvalho	—	I. de Souza	35
2 (4 X. Raio	53 ks.	Brasil	masc.	2	cast.	Coreyra	Aspirina	F. M. de Almeida	Rosa	Fdo. Azevedo	1	M. Conceição	50
(5 Xarêo	53 ks.	Brasil	masc.	2	cast.	Conde Lucanor	Marcoline	Baptista & Galliano	Cereja, mangas perola e bonet roxo	Fdo. Azevedo	—	X.	50
(6 Puritano	53 ks.	Argentina	masc.	2	zaino	Mojnette	Supremacia	A. F. de Oliveira	Verde e manchas brancas	F. Fernandes	—	A. Feijó	100
3 (7 Patricia	51 ks.	Argentina	fem.	2	alazão	Molitor	White Face	J. C. de Oliveira	Preto e manchas brancas	J. Mendes	—	D'correr	80
(" Preciosa	51 ks.	Argentina	fem.	2	alazão	Saint Emilion	Dentellina	Idem	Idem e faixa branca	J. Mendes	—	B. Cruz Junior	80
(8 Itapeva	53 ks.	Brasil	masc.	2	alazão	The Panther	Buttercrag	A. A. de Assumpção	Verde e faixa azul	O. G. Camisa	—	J. Salfate	60
4 (9 Ulises	53 ks.	Argentina	masc.	2	alazão	Le Tempa	Marsh Link	G. Seabra	Preto e verde em lts. vert., mgs. pta. e b. v.	Fdo. Barroso	—	A. Perez	40
(10 Politico	53 ks.	Argentina	masc.	2	alazão	Fitherman	Palestina	O. C. Sardinha	Verde e bonet preto	Ernani Freitas	—	C. Fernandez	50

8ª carreira — **Paco** — Distancia: 2.200 metros — Premios: 5:000$ e 1:000$000.

Animaes	Peso	Naturalidade	Sexo	Edade	Pello	Pae	Mãe	Proprietarios	Côres	Treinadores	Victorias	Jockeys	Cotações
1 (1 Spahis	55 ks.	Argentina	masc.	6	zaino	Crocus	Lapicera	Emilio Carrica	Ouro, mangas azul e ouro e bonet azul	Fdo. Barroso	—	J. Escobar	30
(2 At. Meidan	54 ks.	França	masc.	5	cast.	Dark Legend	Iza	O. G. Camisa	Cinza, costuras e bonet encarnado	O. G. Camisa	—	M. Peres	30
2 (3 Egipan	58 ks.	França	masc.	5	cast.	Alcantara	Lyrodice	L. de Paula Machado	Ouro e costuras azues	J. Lourenço	—	I. Freire	30
(" Gimone	48 ks.	França	fem.	6	cast.	Juveigneur	Girondine	Idem	Idem e faixa encarnada	J. Lourenço	—	J. Salfate	30
3 (4 Nogresco	55 ks.	França	masc.	5	cast.	Juveigneur	Ame Soeur	J. C. de Figueiredo	Encarnado, mangas e bonet azul	T. Carvalho	3	Não correrá	—
(5 Middle West	54 ks.	E. U. A. N.	masc.	5	alazão	Midway	Zuleika	U. V. Woolman	Laranja, mangas e bonet verde	F. Schneider	—	A. Fabbri	30
4 (6 Guiaume	51 ks.	Brasil	masc.	5	zaino	Sin Rumbo	Ma Cloutte	Arnaldo Guinle	Grenat, braç. brancas e bonet verde	J. Lourenço	1	K. Popovits	40
(" D. João	53 ks.	França	masc.	5	cast.	Cannobie	Sangha	Idem	Idem	J. Lourenço	3	J. Canales	50

9ª carreira — **Roca** — Distancia: 1.600 metros — Premios: 4:000$ e 800$000.

Animaes	Peso	Naturalidade	Sexo	Edade	Pello	Pae	Mãe	Proprietarios	Côres	Treinadores	Victorias	Jockeys	Cotações
1 Suganette	56 ks.	França	fem.	6	cast.	E. de Savoie	Sugana	Arnaldo Guinle	Grenat, braçadeiras brancas e bonet verde	J. Lourenço	—	J. Salfate	30
2 Batteur d'Or	52 ks.	França	masc.	5	cast.	Battersea	Oregina	Emilio Carrica	Ouro, mangas azul e ouro e bonet azul	Fdo. Barroso	—	J. Escobar	35
3 Ultimatum	54 ks.	Brasil	masc.	4	cast.	Conde Lucanor	Quinina	I. M. de Almeida	Rosa	Amco. Azevedo	2	A. Feijó	35
4 Desejado	54 ks.	Inglaterra	masc.	6	cast.	Sheria	Paonesse	F. M. de Castro	Rosa, braçadeiras e bonet violeta	Ernani Freitas	2	C. Popovits	40
5 Gale et Bonne	53 ks.	Paraná	fem.	5	alazão	Joyeux Drille	Grey Belle	O. O. Castro Mayer	Cereja	T. Carvalho	2	I. de Souza	40

A chegada de Cascabelito

Corroborando a noticia que hontem publicamos, a proposito da chegada do potro Cascabelito, encontramos no "Combate", de São Paulo, o seguinte telegramma enviado pelo secretario do Jockey Club Argentino ao sr. Luiz Nazareno de Assumpção:

"Cascabelito realizou esplendida corrida confirmando extraordinaria classe. Recebi metade segundo premio que liquido importa em 1.837 pesos. Os 500 pesos jogados placé renderam 1.550. Embarcarei animal vapor "Massilia", vencida difficuldade conduzil-o com cuidador de confiança."

Teria sido vendido o cavallo At. Meidan?

Constava hontem ter o general Flores da Cunha adquirido ao sr. Oswaldo Gomes Camisa, o cavallo At Meidan.

Não pudemos, entretanto, apurar a veracidade do consta.

O piloto dos animaes Frivolo e Apestegui

Ainda continua adoentado o jockey Octacilio Maria. Ao que sabemos, pretendem os proprietarios de Frivolo, que seja elle, hoje, o piloto do filho de Imperator.

Caso Octacilio não melhore, á ultima hora, será contratado um jockey no hippodromo, para montar Frivolo e Apestegui que defendem a mesma jaqueta.

O piloto de Meditador

Meditador, inscripto no premio Ronden, de hoje, para fazer jus a uma diminuição de peso, será dirigido pelo aprendiz J. Fabian.

Ufano partirá hoje mesmo

O potro Ufano depois de satisfazer o seu compromisso de hoje, no classicos das "libras", será immediatamente embarcado para São Paulo, onde deverá correr no domingo.

Jockey Club

TRANSPORTE DE ANIMAES

A administração do hippodromo avisa aos interessados que o transporte dos animaes inscriptos para a reunião de hoje será feita pela seguinte fórma:

A's 12 horas, na rua Felippe Camarão — Patricia, Petulante e Preciosa;

A's 12 horas, na rua Derby Club esquina de Conselheiro Olegario — Prosa e Genuino.

Foram hoje ao Derby

Na pista do Derby Club, estiveram á tarde, os seguintes animaes alojados na Villa Hippica: Culinan, Penderama, Caruaru' e Utinga.

Cosme Morgado montará Tosca

A egua Tosca, inscripta no premio "Velocidade", da corrida de domingo, no Derby Club, será dirigida pelo aprendiz Cosme Morgado.

Ao que parece, preparam ao Cosme, desse modo, opportunidade de obter a sua primeira victoria.

HYPOTHESES E COMMENTARIOS SOBRE A CORRIDA DE HOJE

1ª CARREIRA

TOCAIA E ALPINA

Tocaia, a favorita desta carreira, é victoriosa em São Paulo, e pelas provas fornecidas nesta capital, é esperada como artigo de fé a sua victoria sobre a turma de perdedores deste anno. Alpina, tem probabilidades de obrigar a filha de Miraguaya a empregar esforços para vencer a prova, e suas condições são ainda melhores que quando seccundou Therezina. Dos demais animaes alistados agradou-nos o trabalho de Smyrna, que por seu mal não vae bem na grama e sabemos que se o terreno estiver macio Itau é tambem depositario de esperanças. Boyadera fez forfait hontem e Bonina já o havia feito desde sabbado. União em pista pesada, dizem que não corre mal.

2ª CARREIRA

UATAPU, INDIANA E PITANGA

Os tres animaes acima estão em perfeito equilibrio de forças e aptos a levantar o premio da prova. Delles preferimos para vencedor o potro Uatapu, em que pese o valor da egua Indiana, que já secundou Rhondda, produzindo boa impressão sua carreira. Uatapu' é concurrente serio e sabemos que suas condições actuaes são as melhores. Pitanga teve com a transferencia das corridase de domingo, augmentadas as suas probabilidades, pois ao que informam seus responsaveis, não se agarra bem na grama molhada. A disputa será, pois, em nosso modo de julgar, entre esses tres animaes, ficando aqui entretanto uma indicação de grande azar no potro Portugal, que se não ganhasse domingo, poderia, ao menos, pregar um susto nos "sabidos".

3ª CARREIRA

PROSA E MYSTIFICADOR

No sabbado passado foram avultadas as apostas em favor de Mystificador, e não sabemos se devido á raia ou a qualquer outra probabilidade momentanea sua victoria sobre Prosa, Gefhar e Meditador era esperada com muita confiança entre os homens da rédea. Hoje, ao que parece, o seu triumpho não é julgado tão facil, e em favor de Prosa é que se accentuaram as apostas.

Qual a causa dessa contradansa? Isto não conseguimos apurar. O que é certo é que Prosa anda na ponta dos cascos e della se espera uma corrida digna de sua ultima apresentação no Derby, onde chegou em segundo. Florida e La Fleche, animaes indiscutivelmente superiores a seus competidores desta tarde.

4ª CARREIRA

HINDU', TIETE' E FINORIO

O cavallo Hindu' está muito cotado para o vencedor desta prova. Indicamol-o em nossos prognosticos após ouvirmos o seu responsavel, que tem fundadas razões para consideral-o tambem o mais provavel vencedor. Referindo-nos ao cavallo Halo, o sr. Camisa fez sentir que se não fôra a balda que possue o filho de Vanderbilt, elle poderia dizer que difficilmente lhe arrebatariam as duas principaes collocações nesta prova. Finorio e Tieté são, a nosso ver, os animaes inimigos da parelha favorita, e entre elles preferimos Tiete que trabalhou em boas condições.

5ª CARREIRA

FRIVOLO E THEREZINA

As condições de Frivolo são as melhores possiveis e se nada de anormal occorrer na disputa do premio, elle poderá facilmente levar de vencida os seus competidores, e esta é a impressão de todos os cathedraticos. A egua Therezina, comquanto tenha produzido duas optimas corridas, e não se encontrando em tão boas condições como o filho de Imperator, póde, assim mesmo, ser considerada como a provavel inimiga da carreira, ficando para azar o cavallo Gladiador.

6ª CARREIRA

GENTLEMAN E CARDITO

Tribuno, que, no domingo, ia declarar forfait, aproveitou-se da transferencia da corrida para, nesses cinco dias, melhorar em seu entrainement, a ponto de infundir respeito nos seus competidores. Não temos, entretanto, nenhuma base para julgal-o apto a derrotar os cavallos Gentleman e Cardito, ambos em forma, e com as maiores probabilidades da carreira. Gentleman vae, hoje, correr melhor movido e disposto a vender caro sua derrota. Nelle recahiu a nossa escolha, apesar de conhecermos as esperanças dos responsaveis pelo Cardito.

7ª CARREIRA

UKRANIA E UFANO

Muito disputada promette ser a corrida da principal prova da tarde.

Ukrania, que tem as honras do favoritismo, está disposta a vender caro sua derrota. Ufano, seu companheiro de box, mas inimigo de blusa, é tambem considerado capaz de obter um triumpho na prova. Dos nacionaes, Itapeva é depois a mais cotada pelos cathedraticos, e dos estrangeiros, o potro Ulises é o que vem sendo mais observado. As principaes collocações caberão, a nosso ver, a esses animaes, na seguinte ordem: Ukrania, Ufano, Itapeva e Ulises.

8ª CARREIRA

M. WEST E GIMONE

A nossa indicação do cavallo americano diverge da maioria dos cathedraticos. Ella foi, porém, feita considerando o pouco peso que lhe foi distribuido e ainda pela descarga que vae obter com a direcção de um aprendiz. A egua Gimone, é a inimiga mais séria da carreira, pois a distancia lhe é inteiramente favoravel.

A differença, porém, de 6 kilos, para Middle West, obrigará muito esforço para conseguir levar a melhor. Existem muitas esperanças nos studs de Spahis e D. João.

9ª CARREIRA

SUGANETTE E ULTIMATUM

A pista de domingo favorecia ao cavallo Batteur d'Or. A de hoje traz muitas probabilidades para a egua Suganette, que, ainda hontem, produziu optimo exercicio. Ultimatum é, para nós, o perigo da carreira, mas tem contra elle o facto de ser o ponteiro. Desejado e Gale et Bonne estão considerados na carreira e forneceram provas muito esperançosas.

Esta uma carreira das mais intrincadas.

A corrida do Derby Brasileiro

Amanhã será conhecido o projecto para a reunião de 2 de junho, no Jockey Club.

Esta reunião terá por base o G. P. Cruzeiro do Sul, cognominado de Derby Brasileiro, corrido em 2.400 metros e com a dotação de 25:000$000. Entre os seus concurrentes mais provaveis enfileiram-se Thompson, Frivolo, Rico, Tuyuty, Franco e Huno.

OS PALPITES DO "DIARIO CARIOCA"

1ª carreira	—	Tocaia e Alpina
2ª "	—	Uatapú e Indiana
3ª "	—	Prosa e Mystificador
4ª "	—	Hindú e Tiété
5ª "	—	Frivolo e Therezina
6ª carreira	—	Gentleman e Cardito
7ª "	—	Ukrania e Ufano
8ª "	—	M. West e Gimone
9ª "	—	Suganette e Ultimatum.

Cinema Mem de Sá

Av. Mem de Sá — Tel. C. 2037

HOJE -- 6ª-feira, 24 de maio -- HOJE

ESPLENDIDO E CAPRICHOSO PROGRAMMA

Adoração COM **Antonio Moreno** E **Bellie Dove**

7 partes da FIRST NATIONAL

O Direito de Matar COM **LILIAM RICHE**

7 partes do Programma Matarazzo e uma hilariante comedia em 2 actos da Paramount

PREÇOS: ADULTOS 2$000 — CREANÇAS, 1$000

Theatro S. José

Empresa Paschoal Segreto

MATINÉES DIARIAS A PARTIR DE 2 HORAS

HOJE — Na téla: em MATINÉE e SOIRÉE — HOJE

4 Diabos

Super-producção da classe "Titan" da Fox, com Janet Gaynor, Charles Morton, Nancy Drexel, Barry Norton, Mary Duncan.

NO PALCO — Sessões de 4,20 e 8,20.

Continuação do successo da burleta hilariantissima de FREIRE JUNIOR

Annita Quitandeira

Exito de Lia Binatti, Manoelino Teixeira, Manoel Durães.

TENHA FE'

Se a vida não vos corre bem, se tendes qualquer molestia ou soffrimento, quer moral ou physico, escreva hoje mesmo ao Prof. Hajus. Caixa Postal 018. Rio de Janeiro.

DERBY-CLUB

PROGRAMMA PARA A 6ª CORRIDA A REALIZAR-SE EM 26 DE MAIO DE 1929

GRANDE PREMIO "INITIUM" — 1.100 metros — Premios: 10:000$, 2:000$ e 500$000.

1º pareo — VELOCIDADE — 1.100 metros — Premios: 4:000$ e 800$000 — Animaes estrangeiros. (Pesos especiaes com descarga para aprendizes).

		Kilos
1—1	Tosca	53
2—2	Belliqueux	54
3—3	Mourisco	54
4—4	Céliméne	52
5 (5	Patuscada	53
("	Pisiga Fogo	53

2º pareo — SEIS DE MARÇO — 1.500 metros — Premios: 4:000$ e 800$000 — Animaes nacionaes. (Pesos especiaes com descarga para aprendizes).

		Kilos
1 (1	União	52
(2	Alteza	51
2 (3	Utah	52
("	Vallombrosa	52
(4	Penderama	52
3 (5	Perrier	53
(6	Flechinha	51
4 (7	Dunga	53
(8	Homenagem	51

3º pareo — NACIONAL — 1.609 metros — Premios: 4:000$ e 800$ — Animaes nacionaes. (Pesos especiaes).

		Kilos
1	Galaor	54
2	Donata	52
3	Smyrna	53
4	Alpina	51
5	Bonina	51

4º pareo — INTERNACIONAL (1ª turma) — 1.609 metros — Premios: 4:000$ e 800$000 — Animaes estrangeiros. (Pesos especiaes)

		Kilos
2 (2	Galliopo	51
(3	Gloxinia	51
3 (4	Carolino	51
(5	Cerbéro	51
4 (6	Patife	50
(7	Patusco	51
1—1	La Fleche	54

5º pareo — GRANDE PREMIO INITIUM — 1.100 metros — Premios: 10:000$, 2:000$ e 500$000. — Animaes nacionaes de 2 annos (Tabella).

		Kilos
1 (1	UADI	51
(2	X. RAIO	51
2 (3	UATAPU'	51
(4	MATARAZZO ex-Uhlano	51
3 (5	PITANGA	49
(6	URUBU'	51
4 (7	UTINGA	51
(8	RHONDDA	49
(9	CAID	51

6º pareo — PROGRESSO — 1.750 metros — Premios: 4:000$ e 800$ — Animaes nacionaes. (Pesos especiaes).

		Kilos
1 (1	Ibo	56
(2	Itaberá	50
2 (3	Consul	57
(4	Itaquera	50
3 (5	Calepino	54
(6	Titta Ruffo	51
(7	Gladiador	51
4 (8	Lombardo	50
(9	Cinderella	53

7º pareo — DERBY CLUB — 1.800 metros — Premios: 4:000$ e 800$ — Animaes nacionaes. (Pesos especiaes).

		Kilos
1—1	Rafles	51
2—2	Cullinan	54
3—3	Guapé	53
4—4	Solitario	51
5 (5	Rival	53
(6	Sapho	53

8º pareo — INTERNACIONAL (2ª turma) — 1.609 metros — Premios: 4:000$ e 800$000 — Animaes estrangeiros. (Pesos especiaes).

		Kilos
1—1	Desejado	53
2 (2	Bidu'	51
(3	Marouf	51
3 (4	Conde	51
(5	Cavador	51
4 (6	Gefurh	51
(7	Malicioso	51

O 1º pareo será iniciado ás 12.30 — A. del Castillo, 2º secretario.

Pathé-Palace

HOJE HOJE

Um joven "atirado" á cata de pequenas millionarias

O irresistivel comico, na comedia do Programma Matarazzo

ARTE DE AMAR

As lições de elegancia e os galanteios apropriados ás declarações de amor. Um "flagrante" que o põe o heroe, quasi nu... pretoria.

O PROG. MATARAZZO apresenta DOROTHY REVIER e MALCOLM MAC GREGOR

Num drama intensamente emotivo

O Preço da Honra

Um suicidio bem engendrado, com apparencia de crime, escapa á percepção da arguta policia de Nova York

Aventuras do Dia

COTINHA — Azar, sempre o azar dando a sorte; é incrivel, mas é verdade. Vacca por tres lados hontem e ella impassivel no seu quadro tenebroso.

Veremos o cachorro para hoje por todos os lados. — Tua ZIZI.

NA CERTA
CARNEIRO

625 328

734 536

837 140

TONICO — Nada tens que me agradecer eu só desejo que voltes em breve á arena afim de dar-me umas explicações relativas á Arca de Noé. Por fallar em arca, vamos tirar da mesma os abaixos. — Tua ZIZI.

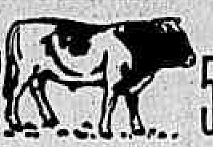

2182 5384

1171 3869

PO'DE INVERTER

Sae Azar

PARA INVERTER

14703

HOJE — 2 grandes premios
200 CONTOS
RIO LOTERICO
TRAVESSA DO OUVIDOR, 38

RESULTADO DE HONTEM

1º premio — 8500 — Vacca.
2º premio — 5863 — Leão.
3º premio — 4988 — Tigre.
4º premio — 9200 — Vacca.
5º premio — 3328 — Carneiro.
Moderno — 879 — Peru.
Rio — 095 — Veado —
Salteado — grupo 25 — Vacca,

ZIZI

Loteria da Capital Federal

20:000$000

Lista geral dos premios da 114 extracção realizada em 23 de maio de 1929 — 108 do plano n. 41.

Premios sorteados

28500	20:000$000
45863	5:000$000
34988	3:000$000
9200	1:000$000
33328	1:000$000
52106	1:000$000
61572	1:000$000
70570	1:000$000

8 premios de 500$000

5635	9693	15407	45685	47196
	51793	70650	78469	

20 premios de 200$000

878	1573	5736	9610	10919
11543	15183	16884	17488	26157
26487	26678	40658	49376	51032
56221	72185	74754	77531	78735

50 premios de 100$000

2833	3953	4074	5047	5108
8239	8878	9597	11093	13471
14083	14288	15676	16202	17081
18910	19035	19071	19094	19146
19541	20238	22035	22727	23215
25019	26067	27088	29265	29473
29763	32436	32683	36961	37996
39998	45702	47653	51315	58262
63489	67376	69145	70657	71390
71970	72236	75063	76938	78596

Approximações

28449 e 28501	400$000
45862 e 45864	300$000
34987 e 34989	200$000
9199 e 9201	100$000
33327 e 33329	100$000
52105 e 52107	100$000
61571 e 61573	100$000
70569 e 70571	100$000

Dezenas

28441 a 28500	70$000
45861 a 45870	40$000
34981 a 34990	30$000
9191 a 9200	20$000
33321 a 33330	20$000
52101 a 52110	20$000
61571 a 61580	30$000
70561 a 70570	20$000

Terminação

Todos os numeros terminados em 0, têm 2$000.

O ajudante do fiscal do governo, **Dr. Octaviano da Pin Galvão** — Pelo director assistente, **Manoel Luiz Pereira Bernardino**, subchefe da Contabilidade — O escrivão, **Firmino de Cantuaria.**

Todos os numeros terminados em 01, 06, 07, 25, 28, 63, 71, 72, 88 e 93, tendo o carimbo do balcão do "Ao Mundo Loterico", e não estando premiados, têm direito a metade da quantia de seu preço acquisitivo, em bilhetes de outras loterias.

Todos os bilhetes que tiverem impresso no verso, em tinta vermelha outro numero com a marca: dois numeros em cada bilhete, que é registrada pelo "Ao Mundo Loterico" valem dez por cento (10 %) em todos os premios desta lista inclusive approximações e dezenas e o mesmo dinheiro no final duplo do 1º premio.

— O "Ao Mundo Loterico" — Paga os premios pela lista acima, visto a mesma ser official.

Loteria do Estado de Minas

Sabe-se por telegramma — Extracção em 23 de maio de 1929:

11672 (Rio)	100:000$000
1502 (Patrocinio)	10:000$000
14798 (Paraisopolis)	5:000$000
9259 (Itaperuna)	5:000$000

Loteria de Santa Catharina

Sabe-se por telegramma — Extracção em 23 de maio de 1929:

11170 (Rio)	100:000$000
4041 (Rio)	10:000$000
8904 (Rio)	4:000$000
3789 (Rio)	2:000$000
8525 (Pelotas)	2:000$000

Loteria do Estado do Rio

Systema de urnas e espheras — Fiscalizada pelo Governo do Estado — Extracção ás 3 horas.

HOJE —::— HOJE
25:000$000
Inteiro, 1$200 — Meio, $600

TERÇA-FEIRA
30:000$000
Inteiro, 1$800 — Terços, $600

GRANDE LOTERIA PARA S. JOÃO
200:000$000

1º Sorteio ... 50:000$000 em 20 de junho, ás 15 horas
2º Sorteio ... 50:000$000 em 21 de junho, ás 11 horas
3º Sorteio ... 100:000$000 em 21 de junho, ás 13 horas
PREÇO DO BILHETE 16$000 —— VIGESIMO $800
O BILHETE DA' DIREITO AOS TRES SORTEIOS

Pagamentos, na Companhia Integridade Fluminense, rua Visconde do Rio Branco, 499 — NICTHEROY — Em frente á estação das barcas.

PARA ANNUNCIOS EM GERAL DIRIJA-SE A'

Empresa Americana de Publicidade Ltda.

NO RIO DE JANEIRO: PRAÇA FLORIANO, Edificio Odeon, 7º, sala 707
EM S. PAULO: PRAÇA DO PATRIARCHA, 8, SOB

First National Pictures apresenta

DINHEIRO EM PENCA

"CHILDREN OF THE RITZ" com DOROTHY MACKAILL e JACK MULHALL

O amor, para elle sempre fôra uma palavra vã. Seu amôr era a vertigem, as notas doidas do "jazz", os passos doidos do charleston!...

DISTRIBUIDO PELA FIRST NATIONAL PICTURE DO BRASIL

2ª FEIRA NO PALACIO THEATRO

CAPITOLIO | **IMPERIO**

HOJE | HOJE

HORARIO: 2, 3.40, 5,20, 7, 8.40 e 10.20 | HORARIO: 2, 3.40, 5,20, 7, 8.40 e 10.20

PARAMOUNT JORNAL 70 — MARUJO MULHERENGO (Comedia) | PARAMOUNT JORNAL 69 — EXERCICIOS DA ESQUADRA BRASILEIRA EM 1928

Um film da Pathé De Mille, distribuido pela **Paramount**, com **Jetta Goudal** e **Victor Varconi**

A MULHER FATIDICA (Forbidden Woman)

A noiva do mar (The Wreck of Hesperus)

Um film da Pathé-De Mille, distribuido pela Paramount, com Virginia Bradford, Frank Marion, Alan Hale e Sam de Grasse

A SEGUIR: **3 Paixões** (Three Passions) Um film da United, dirigido por Rex Ingram, com Alice Terry e Ivan Petrowich

A SEGUIR: **O ROMANCE DE LENA** (The Case of Lena Smith) Uma producção da PARAMOUNT, com Esther Ralston e James Hall

OS FILMS PARAMOUNT NÃO SÃO EXHIBIDOS NA RUA DA CARIOCA, TIJUCA E COPACABANA

ELECTRO-BALL

Rua V. do Rio Branco, 51

NO DIA 28 —— 25 PONTOS —— NO DIA 28

MEDALHAS DE OURO E PRATA

GRANDE ENCONTRO ESPORTIVO RIO — S. PAULO —

EGUIA E NILO (CARIOCAS) VERSUS BARRONECHEA — PRUDENCIO (PAULISTAS)

HOJE — NO CINEMA — HOJE

OS CAVALLEIROS DA LEI

Um film em sete actos dramaticos, com TOM TYLER

ESPLENDIDOS TORNEIOS ESPLENDIDOS TORNEOS

ELECTRO-BALL

Rua V. do Rio Branco, 51

ODEON — GLORIA — PALACIO

HOJE AMANHÃ E DEPOIS — o film da Metro Goldwyn Mayer

COSSACOS

no qual tomam parte os queridos artistas

JOHN GILBERT

RENÉE ADORÉE, ERNEST TORRENCE e NILS ASTHER

e a comedia da Metro Goldwyn Mayer PALMATORIA PARA DOIS

HORARIO — Comedia — 2, 4, 6, 8, e 10 horas. Cossacos — 2.20, 4.20, 6.20, 8.20 e 10.20

SEGUNDA-FEIRA — MILTON SILLS, em um film da First National, intitulado "O TURBILHAO"

HOJE AMANHÃ E DEPOIS — Um film da First National, distribuido pela Metro Goldwyn Mayer, intitulado

A noiva do jazz

onde vemos a graciosa

BETTY BRONSON

em um trabalho formidavel

A comedia AGUAS TORMENTOSAS do Programma Matarazzo

e "Metro Goldwyn News, n. 83"

HORARIO — 2.00 — 3.45 — 5.30 — 7.15 — 9.00 e 10.35 —

Quinta-feira:

— **O Poder do Silencio** — um emocionante film do P. Serrador com Belle Bennett

HOJE — o super-film da Paramount Pictures

Alta Traição

com os grandes artistas

Emil Jannings

Lewis Stone e Florence Vidor

sob a direcção de Ernest Lubitsch

E tambem o film do Programma Serrador

OS TRANSATLANTICOS

onde vemos o sympathico AIME' SIMON GIRARD (O inesquecivel heroe de OS TRES MOSQUETEIROS)

HORARIO — 7.05 — ALTA TRAIÇÃO — ás 9.00 — OS TRANSATLANTICOS — e as 10.00 — ALTA TRAIÇÃO

THEATRO RECREIO

EMPRESA A. NEVES & CIA.

HOJE-A's 7 3|4, 9 3|4-HOJE

Continuação do maior successo theatral de todos os tempos, a super-revista de OLEGARIO MARIANNO:

Laranja da China!

Notaveis criações de Aracy Cortes, Lydia Campos, Yvette Rozelen, Luiza del Valle (D. Chincha), Olympio Bastos, (Mesquitinha), Palitos, J. Figueiredo, Vicente Celestino, Edmundo Maia e Oscar Soares.

Brilhante desempenho de toda a companhia deste theatro.

A maior e melhor de Brasil

A SEGUIR: VAMOS DEIXAR DE INTIMIDADE...

Colossal revista de OLEGARIO MARIANNO, com quatro "sketchs" de Humberto de Campos (Conselheiro XX.)

DOMINGO, — A's 2 3|4 — Grandiosa matinée

QUER FAZER UMA PROPAGANDA SYSTEMATICA E EFFICIENTE?

Telephone e peça a vinda de um representante, que lhe dará sem compromisso, todas as informações sobre a organização de propaganda systematica em todos os Jornaes e Revistas do Brasil.

AGENCIA WILL

EMPRESA DE PUBLICIDADE E PROPAGANDA EM GERAL
RUA CHILE, 7 — 1º ANDAR
RIO DE JANEIRO

8368

PESSOAS JA' ASSISTIRAM NO

TRIANON

Sua Excia. O Senador

á engraçadissima comedia allemã em que

PROCOPIO

faz rir a morrer de primeira á ultima scena

AMANHÃ — VESPERAL ELEGANTE A'S 4 HORAS

A sorte quem dá é Deus
Nas Loterias

CAMÕES & C.

Becco das Cancellas, 8

VIAS URINARIAS — DOENÇAS DO RECTO

OPERAÇÕES EM GERAL

Blenorrhagia pelos processos mais modernos. Doenças dos rins, bexiga, prostata, utero, ovarios impotencia, etc. Diathermia, raios ultra-violeta. Cura radical das hemorrhoidas sem operação e sem dor. DR. MARIO KROEFF, assistente cirurgia da Faculdade. Pratica hospitaes de Berlim e Paris. Uruguayana, 104, das 3 ás 6.

DOENÇAS SEXUAES NO HOMEM

DR. JOSE' DE ALBUQUERQUE

Diagnostico e tratamento das diversas doenças e affecções sexuaes no homem e da **IMPOTENCIA** em individuos moços.

R. Carioca, 29. Da 1 ás 6.

THEATRO CARLOS GOMES

EMPREZA PASCHOAL SEGRESO

COMPANHIA ALDA GARRIDO

HOJE - A's 7 3|4 e 9 3|4 - HOJE

Primeiras representações, nesta época, de duas das mais famosas burletas de FREIRE JUNIOR, em brilhantissima recita artistica de

Alda Garrido

A Rainha do Theatro

Na 1ª. Sessão

A encantadora peça, que tem a recommendal-a para mais de mil representações

Luar de Paquetá

Com canções regionaes em violão, por FRANCISCO ALVES

Na segunda sessão

A peça do espirito, da alegria, do culminante —— successo ——

QUEM PAGA E' O CORONEL!

Com o notavel comico MANOELINO TEIXEIRA, por especial deferencia para com ALDA GARRIDO, no importante —— papel de "ROBERTO" ——

Estréa dos artistas ARNALDO COUTINHO e GUILHERMINA ANJOS

Magistral acto de variedades, em o qual tomarão parte: OLYMPIO BASTOS, PALITOS, VICENTE CELESTINO, OSCAR SOARES, OSCAR CARDONA e JOAQUIM COELHO, interpretando a famosa cortina comica da revista "MISS BRASIL — OS MALTRAPILHOS" ——

DOMINGO — DESPEDIDA DA COMPANHIA

(Gomes Freire —:— N. 82 —:—) **CINE THEATRO REPUBLICA**

HOJE 6ª-FEIRA, 24 DE MAIO HOJE

UM PROGRAMMA SUPER-ESPECIAL!!!

Dolores Del Rio e Rod La Rocque

EM: **RESURREIÇÃO**

9 EXTRAORDINARIOS ACTOS DA PARAMOUNT

O Segredo dos cinco Mascarados

do afamado programma Urania

»» PREÇOS: ADULTOS, 2$000 — CREANÇAS, 1$000 ««